

Comune di Terni

**DOCUMENTO UNICO DI VALUTAZIONE DEI RISCHI
INTERFERENTI**

(art. 26 comma 3 D.Lgs. 81/08 e s.m.i.)

Oggetto dell'appalto:

**Affidamento in gestione di servizi ed attività di supporto ed
assistenza turistico-logistica nell'area della Cascata delle
Marmore**

Committente:

Comune di Terni

Società Appaltatrice:

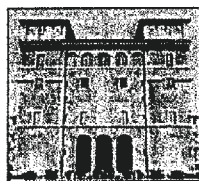

PREMESSA

Il presente Documento è stato elaborato dal Comune di Terni allo scopo di ottemperare ai disposti di legge in materia di sicurezza nella gestione degli appalti. In particolare l'elaborato in questione rappresenta il "Documento unico di valutazione dei rischi" di cui all'**art. 26 comma 3-ter** del D.Lgs. 81/08 e ss.mm.e ii., che il soggetto che affida il contratto di appalto è tenuto a redigere, e riporta "una valutazione ricognitiva dei rischi standard relativi alla tipologia della prestazione che potrebbero potenzialmente derivare dall'esecuzione del contratto".

In base ai suddetti disposti di legge, tale documento dovrà essere integrato, dai soggetti presso i quali saranno eseguite le prestazioni oggetto del contratto, relativamente ai rischi specifici da interferenza presenti nei luoghi di lavoro.

Si intendono per interferenti le seguenti tipologie di rischi:

- Tipo A: esistenti nel luogo di lavoro del committente, ove è previsto che debba operare l'appaltatore, ulteriori rispetto a quelli specifici dell'attività propria dell'appaltatore;
- Tipo B: derivanti da sovrapposizioni di più attività svolte da operatori di appaltatori diversi;
- Tipo C: immessi nel luogo di lavoro del committente dalle lavorazioni dell'appaltatore;
- Tipo D: derivanti da modalità di esecuzione particolari richieste esplicitamente dal committente (che comportino pericoli aggiuntivi rispetto a quelli specifici dell'attività appaltata).

Committente: Comune di Terni	Appalto: Affidamento in gestione di servizi ed attività di supporto ed assistenza turistico-logistica nell'area della Cascata delle Marmore	pagina 2 di 16
D.U.V.R.I. - Parte I	Luglio 2011	

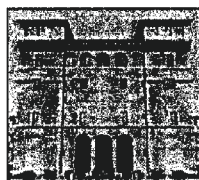

INTRODUZIONE

Il documento è stato realizzato in forma modulare al fine di semplificarne la lettura e fruizione operativa da parte dei soggetti coinvolti nel contratto d'opera.

Le sezioni di cui si compone il documento sono di seguito sinteticamente descritte:

- **Parte I - Sezione Descrittiva** (comma 1 lett. (a) ex art. 26): si tratta di una sezione introduttiva nella quale sono riportate la terminologia e le definizioni utilizzate, le informazioni finalizzate a caratterizzare l'oggetto dell'appalto e le ditte coinvolte (appaltatore ed eventuali subappaltatori), gli obblighi del committente e dell'appaltatore.
- **Parte II - Sezione Identificativa dei rischi specifici dell'ambiente e misure di prevenzione e protezione adottate** (comma 1 lett. (b) ex art. 26): si tratta di una sezione descrittiva delle aree interessate dai lavori in appalto, con particolare riferimento alle tipologie di rischio potenzialmente presenti e alle relative misure di prevenzione e protezione adottate per l'eliminazione e/o riduzione degli stessi. Tale sezione individua i rischi di tipo A e le relative misure di prevenzione e protezione.
- **Parte III - Valutazione ed eliminazione/riduzione dei rischi interferenti nelle lavorazioni:** contiene l'individuazione dei possibili rischi interferenti, che potrebbero potenzialmente derivare dall'esecuzione del contratto, tra le diverse lavorazioni anche tra più ditte e delle relative misure finalizzate alla eliminazione o riduzione degli stessi; Tale sezione individua i rischi di tipo B-C-D e le relative misure per eliminare o ridurre le interferenze o ridurre al massimo i rischi.
- **Parte IV - Allegati:** La sezione allegati riporta una serie di modelli e format documentali che saranno oggetto di specifica compilazione nell'elaborazione dei DUVRI esecutivi.
 - La stima dei costi per la sicurezza
 - Modulistica (nomina Referente dell'impresa appaltatrice, proforma verbale di coordinamento, permesso di lavoro);
 - Documentazione inerente la Verifica dei requisiti tecnico professionali della

 Committente: Comune di Terni	Appalto: Affidamento in gestione di servizi ed attività di supporto ed assistenza turistico-logistica nell'area della Cascata delle Marmore	pagina 3 di 16
D.U.V.R.I. - Parte I	Luglio 2011	



ditta appaltatrice (richiesta in fase di offerta);

- Eventuali Verbali di coordinamento e/o sopralluogo;
- Estratto del DVR dell'impresa appaltatrice e di tutti gli eventuali subappaltatori, relativo ai lavori oggetto d'appalto;
- Eventuale Planimetria indicante la viabilità all'interno della struttura;
- Estratto del piano di evacuazione e nominativi degli addetti al servizio antincendio della sede;
- Eventuali Istruzioni operative specifiche (es. Norme di comportamento per i trasportatori) relative all'attività oggetto d'appalto, e relativa modulistica;
- Elenco Lavoratori coinvolti nella esecuzione dell'appalto e libro matricola;
- Elenco lavoratori addetti alle emergenze per le attività in appalto (solo per appalti di SERVIZI e LAVORI)

MODALITÀ DI INTEGRAZIONE/AGGIORNAMENTO/REVISIONE DEL DUVRI

A seguito dell'aggiudicazione dell'appalto, il presente documento sarà integrato nelle specifiche sezioni relativi ai rischi presenti nei luoghi di lavoro oggetto dell'appalto a cura dei soggetti responsabili dei luoghi presso i quali viene erogata la prestazione.

Le variazioni tecniche ed organizzative in corso d'opera non prevedibili a priori che possano introdurre variazioni nelle attività previste nel contratto d'appalto con conseguenti modifiche nella valutazione dei rischi interferenti, verranno valutate tramite riunioni di coordinamento e/o sopralluoghi al seguito dei quali si procederà con:

- compilazione di apposito verbale da allegare al DUVRI;
- aggiornamento della/e Sezione/i del DUVRI in caso di variazioni sostanziali.

 Committente: Comune di Terni	Appalto: Affidamento in gestione di servizi ed attività di supporto ed assistenza turistico-logistica nell'area della Cascata delle Marmore	pagina 4 di 16
D.U.V.R.I. - Parte I	Luglio 2011	



Comune di Terni

**DOCUMENTO UNICO DI VALUTAZIONE
RICOGNITIVA DEI RISCHI INTERFERENTI STANDARD**

PARTE I – SEZIONE DESCRITTIVA

(art. 26 comma 3 e 3-ter D.Lgs. 81/08 e ss.mm. e ii.)

Ente committente	Comune di Terni
Soggetto affidatario dell'Appalto	
Azienda appaltatrice	
Oggetto dell'appalto	Affidamento in gestione di servizi ed attività di supporto ed assistenza turistico-logistica nell'area della Cascata delle Marmore
Periodo dell'appalto	5 anni

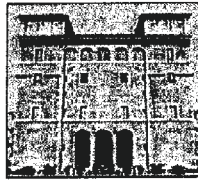

INDICE

PREMESSA	2
INTRODUZIONE	3
1. PARTE I: SEZIONE DESCRITTIVA	7
1.1 Definizioni	7
1.2 Dati identificativi	9
1.2.1 <i>Anagrafica e dati generali del Committente per la gestione ed esecuzione dell'appalto</i>	9
1.2.2 <i>Anagrafica e dati generali dell'Appaltatore</i>	9
1.2.3 <i>Anagrafica e dati generali del Subappaltatore</i>	10
1.3 Descrizione delle attività oggetto dell'appalto	11
1.4 Obblighi del committente	12
1.5 Obblighi del Soggetto beneficiario	12
1.6 Obblighi generali per l'Appaltatore	13
1.7 Diritto di interruzione dei lavori	15

 Committente: Comune di Terni	Appalto: Affidamento in gestione di servizi ed attività di supporto ed assistenza turistico-logistica nell'area della Cascata delle Marmore	pagina 6 di 16
D.U.V.R.I. – Parte I	Luglio 2011	

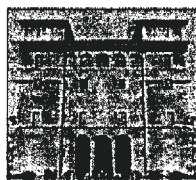

1. PARTE I: Sezione Descrittiva

1.1 Definizioni

Di seguito si forniscono alcune definizioni relative ai soggetti che intervengono e sono presenti nell'argomento trattato ed ai tipi di contratto che possono essere stipulati.

- **Appaltante o committente:** colui che affida un lavoro o una prestazione.
- **Soggetto beneficiario:** è il responsabile dei luoghi presso i quali viene erogato il lavoro o la prestazione.
- **Appaltatore:** è il soggetto che si obbliga nei confronti del committente a fornire un'opera e/o una prestazione con mezzi propri.
- **Subappaltatore:** è il soggetto che si obbliga nei confronti dell'appaltatore a fornire un'opera e/o una prestazione con mezzi propri.
- **DUVRI:** Documento unico di valutazione ricognitiva dei rischi da interferenze standard. Parte integrante del contratto.
- **DUVRI esecutivo:** Documento di valutazione dei rischi interferenti integrativo al DUVRI, riportante i rischi specifici da interferenza presenti nei luoghi in cui verrà espletato l'appalto. Detto documento integra gli atti contrattuali.
- **Supervisore dell'appalto committente:** è la persona fisicamente designata dal Datore di lavoro/dirigente del committente della gestione operativa dell'appalto.
- **Referente locale committente:** è la persona, designata dal soggetto beneficiario, che si interfaccia con il referente dell'impresa appaltatrice e con il supervisore dell'appalto committente.
- **Referente dell'impresa appaltatrice:** Responsabile dell'impresa appaltatrice per la conduzione dei lavori con lo specifico incarico di collaborare con il Supervisore dell'appalto committente e il Referente locale committente, promuovere e

Committente: Comune di Terni	Appalto: Affidamento in gestione di servizi ed attività di supporto ed assistenza turistico-logistica nell'area della Cascata delle Marmore	pagina 7 di 16
D.U.V.R.I. - Parte I	Luglio 2011	

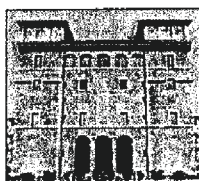

coordinare la sicurezza e l'igiene del lavoro

- **Lavoratore:** persona che, indipendentemente dalla tipologia contrattuale, svolge un'attività lavorativa nell'ambito dell'organizzazione di un datore di lavoro pubblico o privato, con o senza retribuzione, anche al solo fine di apprendere un mestiere, un'arte o una professione (art. 2 comma 1 lett. (a) D.Lgs. 81/08 e ss.mm. e ii.).
- **Contratto d'appalto:** l'appalto è il contratto con il quale una parte assume, con organizzazione dei mezzi necessari e con gestione a proprio rischio, il compimento di un'opera o di un servizio verso un corrispettivo in denaro (art. 1655 c.c.).
- **Appalto promiscuo:** gli appalti promiscui sono quelli che vedono impegnate una o più imprese appaltatrici in uno stesso ambiente di lavoro, o in strutture nelle quali operano i lavoratori del committente. Si tratta generalmente di lavori su impianti e che devono essere eseguiti senza interrompere il loro normale funzionamento e sui quali potrebbero operare contemporaneamente i lavoratori del committente.
- **Subappalto:** il subappalto è un contratto fra appaltatore e subappaltatore cui è estraneo il committente, nonostante l'autorizzazione. L'appaltatore non può dare in subappalto l'esecuzione dell'opera se non autorizzato dal committente (art. 1656 c.c.).
- **Contratto d'opera:** il contratto d'opera si configura quando una persona si obbliga verso "un'altra persona fisica o giuridica" a fornire un'opera o un servizio pervenendo al risultato concordato senza vincolo di subordinazione nei confronti del committente (art. 2222 c.c.).

 Committente: Comune di Terni	Appalto: Affidamento in gestione di servizi ed attività di supporto ed assistenza turistico-logistica nell'area della Cascata delle Marmore	pagina 8 di 16
D.U.V.R.I. – Parte I	Luglio 2011	

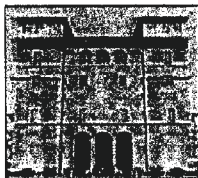

1.2 Dati identificativi

1.2.1 Anagrafica e dati generali del Committente per la gestione ed esecuzione dell'appalto

Oggetto dell'appalto	Affidamento in gestione di servizi ed attività di supporto ed assistenza turistico-logistica nell'area della Cascata delle Marmore
Ente Committente	Comune di Terni
Responsabile affidamento dell'Appalto	
Supervisore dell'appalto committente	
Telefono/fax/e-mail	
Sede Legale del Committente	

1.2.2 Anagrafica e dati generali dell'Appaltatore

Denominazione Azienda	
Indirizzo sede legale	
Tel/fax	
Datore di Lavoro (appaltatore)	
Data presunta inizio lavori	
Orario ordinario di lavoro per le attività manutenzione:	
Referente dell'impresa appaltatrice	
Recapiti telefonici referenti	

Committente: Comune di Terni	Appalto: Affidamento in gestione di servizi ed attività di supporto ed assistenza turistico-logistica nell'area della Cascata delle Marmore	pagina 9 di 16
D.U.V.R.I. - Parte I	Luglio 2011	

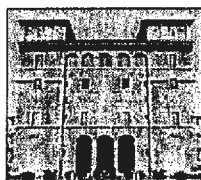

1.2.3 Anagrafica e dati generali del Subappaltatore

Denominazione Azienda	
Indirizzo sede legale	
Tel/fax	
Datore di Lavoro (subappaltatore)	
Data presunta inizio lavori	
Orario ordinario di lavoro per le attività manutenzione:	
Referente dell'impresa subappaltatrice	
Recapiti telefonici referenti	

Denominazione Azienda	
Indirizzo sede legale	
Tel/fax	
Datore di Lavoro (subappaltatore)	
Data presunta inizio lavori	
Orario ordinario di lavoro per le attività manutenzione:	
Referente dell'impresa subappaltatrice	
Recapiti telefonici referenti	

Denominazione Azienda	
Indirizzo sede legale	
Tel/fax	
Datore di Lavoro (subappaltatore)	
Data presunta inizio lavori	
Orario ordinario di lavoro per le attività	

 Committente: Comune di Terni	Appalto: Affidamento in gestione di servizi ed attività di supporto ed assistenza turistico-logistica nell'area della Cascata delle Marmore	pagina 10 di 16
D.U.V.R.I. - Parte I	Luglio 2011	

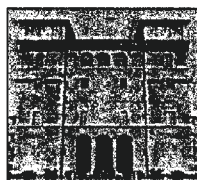

manutenzione:	
Referente dell'impresa subappaltatrice	
Recapiti telefonici referenti	

1.3 Descrizione delle attività oggetto dell'appalto

L'appalto, così come specificato in dettaglio nel relativo contratto, ha per oggetto l'Affidamento in gestione di servizi ed attività di supporto ed assistenza turistico-logistica nell'area della Cascata delle Marmore.

All'interno del contratto di appalto sono comprese e descritte le seguenti attività:

- A. ASSISTENZA E GUIDA TURISTICA ED ESCURSIONISTICA
- B. BIGLIETTAZIONE
- C. GESTIONE RETE DEI CENTRI DI EDUCAZIONE DIDATTICO ED AMBIENTALE DEL COMUNE DI TERNI
- D. GESTIONE DEI SERVIZI IGIENICI E PULIZIA DEI LOCALI AFFIDATI
- E. SERVIZIO DI TRASPORTO TERRESTRE
- F. SERVIZIO DI TRASPORTO FLUVIALE E LACUSTRE
- G. MARKETING E MERCHANDISING DELL'AREA PARCO
- H. VISITE TEMATICHE SINGOLE/GRUPPI

Nel presente DUVRI sono state considerate soltanto le attività di cui al punto D. del capitolato speciale di appalto che contemplano le attività di presidio di ciascun gruppo di servizi igienici mediante presenza di personale idoneo, nel mantenimento costante di un'ottimale livello di igiene e pulizia nella loro manutenzione ordinaria e che dovrà comprendere anche il sistema di scarico fino al primo pozzetto d'ispezione e nella fornitura del materiale di consumo. Nelle attività è ricompresa anche la pulizia di tutti i locali di servizio gestiti all'interno del parco.

Le restanti attività oggetto del capitolato speciale di appalto non sono state oggetto di valutazione del presente DUVRI in quanto attività considerate di natura intellettuale, oppure tali che le modalità di svolgimento delle stesse non comportino rischi di natura interferenziale rispetto alle attività svolte dai dipendenti comunali all'interno dell'intero sito.

In considerazione della tipologia di servizi richiesti all'appaltatore, il personale della Ditta esterna ha accesso a vari locali interni ed esterni alla struttura esclusi i locali che ospitano impianti tecnologici.

Committente: Comune di Terni	Appalto: Affidamento in gestione di servizi ed attività di supporto ed assistenza turistico-logistica nell'area della Cascata delle Marmore	pagina 11 di 16
D.U.V.R.I. - Parte I	Luglio 2011	



Lo svolgimento di tali attività comporta l'utilizzo di attrezzature/macchinari di proprietà dell'appaltatore. Per un elenco esaustivo delle attrezzature e relative certificazioni di conformità si rimanda alla documentazione allegata al contratto di appalto.

Nello svolgimento delle attività è previsto inoltre l'impiego di prodotti e sostanze chimiche di proprietà dell'appaltatore. Per l'elenco esaustivo dei prodotti impiegati e le relative schede di sicurezza, si rimanda alla documentazione allegata al contratto di appalto.

Tali prodotti dovranno essere stoccati, nei quantitativi prestabiliti e funzionali allo svolgimento dell'ordinaria attività di pulizia e disinfezione, all'interno di locali allo scopo conformati e individuati dal Committente ad eccezione dei locali tecnici.

1.4 Obblighi del committente

L'art. 26 comma 3-ter del D.Lgs. 81/08 e ss.mm. e ii., nel caso di affidamento dei lavori all'interno dell'azienda ovvero dell'unità produttiva, ad imprese appaltatrici o a lavoratori autonomi, nel caso in cui il datore di lavoro non coincide con il committente, introduce obblighi precisi a carico sia dei datori di lavoro delle ditte incaricate della esecuzione dei lavori, che del soggetto che affida l'appalto (committente).

In particolare gli obblighi del committente sono di seguito specificati:

- Verificare i requisiti tecnico-professionali dell'appaltatore;
- Acquisire l'autocertificazione dell'impresa appaltatrice o dei lavoratori autonomi del possesso dei requisiti di idoneità tecnico professionale;
- Redigere il documento di valutazione dei rischi da interferenze recante una valutazione ricognitiva dei rischi standard relativi alla tipologia della prestazione che potrebbero potenzialmente derivare dall'esecuzione del contratto;
- Promuovere la cooperazione fra datori di lavoro delle diverse imprese coinvolte nell'esecuzione dell'appalto;
- Promuove il coordinamento degli interventi di prevenzione e protezione finalizzati alla eliminazione o, ove ciò non fosse possibile alla riduzione dei rischi dovuti alle interferenze, elaborando il presente "Documento unico di valutazione dei rischi";
- Trasmettere il DUVRI al Datore di lavoro dei luoghi oggetto dell'appalto.

1.5 Obblighi del Soggetto beneficiario

Ai sensi dell'art. 26 comma 3-ter del D.Lgs. 81/08 e ss.mm. e ii., il soggetto presso il quale ha luogo la prestazione oggetto dell'appalto, deve Integrare il DUVRI redatto dal Committente riferendolo ai rischi specifici da interferenza presenti nei luoghi in cui verrà

 Committente: Comune di Terni	Appalto: Affidamento in gestione di servizi ed attività di supporto ed assistenza turistico-logistica nell'area della Cascata delle Marmore	pagina 12 di 16
D.U.V.R.I. - Parte I	Luglio 2011	

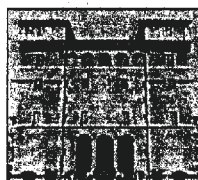

espletato l'appalto.

Tale integrazione deve essere sottoscritta per accettazione dall'esecutore.

1.6 Obblighi generali per l'Appaltatore

Prima di iniziare i lavori l'Appaltatore si impegna a visionare quanto riportato nel presente documento, a condividerlo e a collaborare al miglioramento delle condizioni di sicurezza e salute nei luoghi di lavoro sia per i propri dipendenti, di cui è pienamente e consapevolmente responsabile, sia verso i lavoratori altrui, alla cui sicurezza e salute egli concorre attraverso le attività di coordinamento e collaborazione.

L'Appaltatore si impegna:

1. ad operare rispettando e facendo rispettare tutte le vigenti norme in materia di sicurezza, ambiente ed igiene del lavoro, nonché ad applicare nel corso del lavoro le norme unificate nazionali ed internazionali (UNI, CEI, CEN, ISO) e tutte le altre eventuali norme di buona tecnica applicabili;
2. ad adempiere a tutti gli obblighi che gli derivano dal Decreto Legislativo 81/08 e ss.mm. e ii., per quanto attiene ai rischi specifici dell'attività, con particolare, ma non esclusivo, riferimento alle attrezzature di lavoro, ai dispositivi di protezione individuali, ove necessari, ed inclusi gli obblighi di formazione ed informazione verso i propri lavoratori (esclusi i lavoratori autonomi);
3. ad adempiere agli obblighi di formazione ed informazione verso i propri lavoratori (nonché quelli di eventuali ditte subappaltatrici, ove il subappalto fosse ammesso), per quanto attiene ai rischi specifici connessi ai luoghi di lavoro dell'Azienda, di cui alla presente accordo (ad esclusione dei lavoratori autonomi);
4. a far rispettare al proprio personale e a Terzi per esso operanti oltre le Norme di legge anche quelle di comportamento in vigore presso l'Unità produttiva, in particolare tutto il personale deve essere munito ed esibire il tesserino di riconoscimento conforme all'art 26 comma 8 del D.Lgs. 81/08 e ss.mm. e ii..
5. A dotare il proprio personale dei dispositivi individuali di protezione (DPI) necessari per l'esecuzione dei lavori, nonché di quelli che possono essere prescritti dall'Azienda in relazione a condizioni di rischio specifiche presenti nell'area o reparto dell'Unità produttiva o derivanti dalla interferenza delle lavorazioni. L'elenco di tali DPI sono riportati rispettivamente nella Sezione II e III del presente documento.
6. a far osservare al proprio personale il divieto di accedere ad impianti, reparti e luoghi diversi da quelli in cui deve essere eseguito il lavoro, e farà rispettare, ove venga

Committente: Comune di Terni	Appalto: Affidamento in gestione di servizi ed attività di supporto ed assistenza turistico-logistica nell'area della Cascata delle Marmore	pagina 13 di 16
D.U.V.R.I. - Parte I	Luglio 2011	

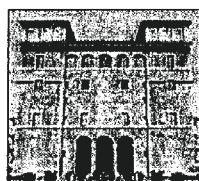

prescritto, un determinato itinerario di entrata e uscita;

7. ad operare senza alterare le caratteristiche di sicurezza degli impianti e delle attrezzature presenti nei luoghi di lavoro dell'Azienda;
8. ad operare con attrezzature e macchinari conformi alle norme vigenti di legge, corredati della dovuta documentazione inerente la loro conformità alle norme di sicurezza (es. libretti ponteggi, omologazione degli apparecchi di sollevamento, marchio CE delle attrezzature, ecc.), a custodirli in maniera adeguata e contrassegnati da un proprio marchio in modo tale da renderli facilmente riconoscibili;
9. a mantenere in ordine e ad assicurare la pulizia nelle zone delle sedi in cui opera e che sono interessate dal lavoro dei propri addetti o dei propri macchinari durante e dopo lo svolgimento delle attività oggetto del contratto;
10. ad utilizzare automezzi che, qualora dovessero essere autorizzati a circolare nell'interno delle pertinenze dell'Ente, saranno guidati nel pieno rispetto delle norme del codice della strada, oltre che di quelle speciali evidenziate dalla cartellonistica;
11. a segnalare tempestivamente eventuali anomalie o situazioni di rischio che dovessero determinarsi nel corso dell'esecuzione dei lavori, fermo restando l'obbligo di adoperarsi, per quanto consentito dai mezzi disponibili e dalle proprie competenze, per la prevenzione dei rischi e la riduzione al minimo dei danni;
12. a far osservare il Divieto di Fumo, salvo nelle apposite isole per fumatori e di Divieto di consumo di bevande alcoliche.
13. ad assumersi la piena e completa responsabilità civile e/o penale e/o amministrativa sia per i danni alle persone che alle cose in caso di sinistro, disastro, incendio o incidente di qualsiasi genere da egli causato.
14. a consegnare l'opera ultimata o a completare il servizio richiesto in condizioni di sicurezza, sgombra da materiali o rifiuti prodotti durante l'esecuzione dei lavori o generati da tutte le attività svolte.
15. a richiedere autorizzazione scritta al subappalto qualora non previsto nel contratto. In ogni caso l'Appaltatore sarà responsabile del coordinamento operativo delle aziende subappaltatrici, fermo restando l'onere del coordinamento ai fini della eliminazione o, ove ciò non fosse possibile della riduzione dei rischi interferenti a carico del Datore di Lavoro Committente (**valgono per i subappaltatori tutti gli obblighi e le prescrizioni previste a carico dell'Appaltatore**)
16. a richiedere tempestivamente specifica autorizzazione preventiva mediante il

 Committente: Comune di Terni	Appalto: Affidamento in gestione di servizi ed attività di supporto ed assistenza turistico-logistica nell'area della Cascata delle Marmore	pagina 14 di 16
D.U.V.R.I. - Parte I	Luglio 2011	

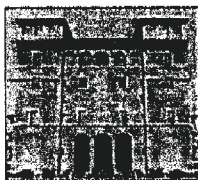

modulo **Permesso di lavoro** in **Allegato** della **Sezione IV** del documento al **Supervisore committente**, per l'esecuzione delle attività non previste in fase di contratto e che comportano rischi particolari, quali ad esempio:

- o Utilizzo di servizi assistenziali quali spogliatoi e docce.
- o Deposito di sostanze pericolose.
- o Lavorazioni che comportano l'uso di fiamme libere.
- o Uso ed installazione di veicoli, macchinari ed apparecchiature particolari.
- o Impiego in via eccezionale di attrezzature ed opere provvisorie di proprietà del Committente e di Terzi.
- o Stoccaggio Rifiuti.
- o Lavori in aree classificate a rischio per la presenza di atmosfere esplosive.

Nell'ambito dello svolgimento dei propri compiti, il Datore di lavoro della ditta appaltatrice e, se presenti, delle ditte subappaltatrici devono:

- Cooperare, di concerto al Datore di lavoro committente, all'attuazione delle misure di prevenzione e protezione dei rischi correlati alle attività oggetto dell'appalto;
- Fornire, qualora operino contemporaneamente più imprese, tutte le indicazioni necessarie affinché il Datore di lavoro Committente possa adeguatamente promuovere il coordinamento tra le imprese stesse, in particolare per i rischi derivanti da possibili interferenze tra i lavori.
- Attenersi alle indicazioni informative del Supervisore dell'appalto committente per un appropriato comportamento del personale di fronte al verificarsi di una situazione di emergenza di qualsiasi natura (incendio, scoppio, crollo, fuga o spandimento di prodotto pericoloso, ecc.).
- Fare immediata segnalazione al Supervisore dell'appalto committente di ogni evento in cui si sia verificato un infortunio di qualsiasi natura o incidente, tenendolo al corrente degli sviluppi.

1.7 Diritto di interruzione dei lavori

In caso di rilevata inadempienza di quanto precisato nei punti precedenti, o di infrazioni alle norme, per quanto riguarda la disciplina sul lavoro, la prevenzione degli infortuni, la salvaguardia ed il rispetto dell'ambiente - ferma restando la completa responsabilità civile e penale ai sensi di legge dell'Appaltatore - quest'ultimo riconosce alla Azienda committente il diritto, in via alternativa e a suo insindacabile giudizio:

- di non consentire l'ulteriore prosecuzione dei lavori;

Committente: Comune di Terni	Appalto: Affidamento in gestione di servizi ed attività di supporto ed assistenza turistico-logistica nell'area della Cascata delle Marmore	pagina 15 di 16
D.U.V.R.I. - Parte I	Luglio 2011	

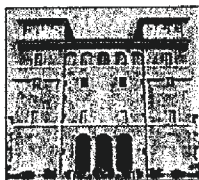

- di vietare l'accesso alle sedi dell'Azienda a tutti i dipendenti dell'Appaltatore che non siano regolarmente assicurati a termini di legge, o che non attengono alle disposizioni dell'Azienda;
- di procedere alla risoluzione del contratto, con preavviso di almeno tre giorni da comunicarsi mediante lettera raccomandata con ricevuta di ritorno, contenente, sia pure sommariamente, i motivi della risoluzione.

Committente: Comune di Terni	Appalto: Affidamento in gestione di servizi ed attività di supporto ed assistenza turistico-logistica nell'area della Cascata delle Marmore	pagina 16 di 16
D.U.V.R.I. - Parte I	Luglio 2011	

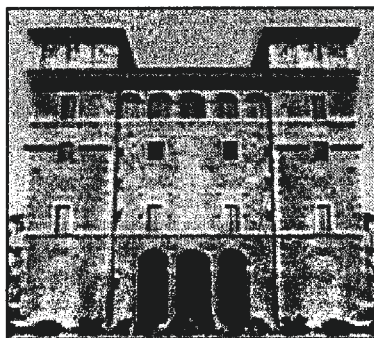

Comune di Terni

**DOCUMENTO UNICO DI VALUTAZIONE
RICOGNITIVA DEI RISCHI INTERFERENTI STANDARD**

**PARTE II – SEZIONE IDENTIFICATIVA DEI RISCHI SPECIFICI
DELL'AMBIENTE E MISURE DI PREVENZIONE E PROTEZIONE
ADOTTATE**

(art. 26 comma 3 e 3-ter D.Lgs. 81/08 e ss.mm. e ii.)

Ente committente	Comune di Terni
Soggetto affidatario dell'Appalto	
Azienda appaltatrice	
Oggetto dell'appalto	Affidamento in gestione di servizi ed attività di supporto ed assistenza turistico-logistica nell'area della Cascata delle Marmore
Periodo dell'appalto	5 anni

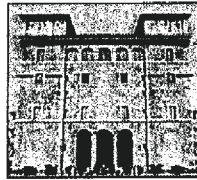

INDICE

1.	PARTE II: SEZIONE IDENTIFICATIVA DEI RISCHI DEGLI AMBIENTI DI LAVORO	3
1.1	PREMESSA	3
1.2	INDIVIDUAZIONE DEI SITI E AREE OMOGENEE	3
2.	INDIVIDUAZIONE DEI RISCHI NELLE AREE INTERESSATE DALL'APPALTO E DELLE MISURE DI PREVENZIONE E PROTEZIONE ADOTTATE	5

 Committente: Comune di Terni	Appalto: Affidamento in gestione di servizi ed attività di supporto ed assistenza turistico-logistica nell'area della Cascata delle Marmore	pagina 2 di 13
D.U.V.R.I. – Parte II	Luglio 2011	

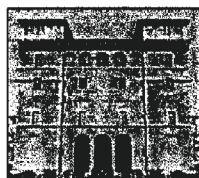

1. PARTE II: Sezione Identificativa dei Rischi degli ambienti di lavoro

1.1 PREMESSA

In base a quanto previsto dall'art. 26 comma 1 lett. b del D.Lgs. 81/08, il Datore di Lavoro Committente è tenuto ad informare l'impresa appaltatrice o il lavoratore autonomo sui rischi specifici esistenti nell'ambiente di lavoro in cui sono destinati ad operare.

La presente Sezione contiene informazioni in merito alle situazioni tipiche che possono costituire un rischio per i lavoratori esterni, nonché l'individuazione delle relative misure di prevenzione e protezione da adottare.

In base ai disposti dell'art. 26 comma 3-ter, detta sezione dovrà essere integrata con le specifiche informazioni e valutazioni operate, per ciascuno dei luoghi oggetto dell'esecuzione dell'appalto, dai relativi soggetti responsabili (soggetto beneficiario).

1.2 INDIVIDUAZIONE DEI SITI E AREE OMOGENEE

Per ciascun sito sono state individuate le seguenti aree omogenee:

Sito	Area Omogenea
Uffici	<ul style="list-style-type: none">• Locali ufficio• Servizi igienici• Aree esterne• Vie di fuga• Passaggi interni e aree comuni• Terrazzi praticabili• Archivi, depositi e magazzini
Magazzini	<ul style="list-style-type: none">• Servizi igienici• Aree esterne• Vie di fuga• Passaggi interni e aree comuni• Archivi, depositi e magazzini

Committente: Comune di Terni	Appalto Affidamento in gestione di servizi ed attività di supporto ed assistenza turistico-logistica nell'area della Cascata delle Marmore	pagina 3 di 13
D.U.V.R.I. - Parte II	Luglio 2011	

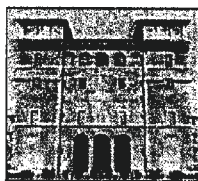

2. INDIVIDUAZIONE DEI RISCHI NELLE AREE INTERESSATE DALL'APPALTO E DELLE MISURE DI PREVENZIONE E PROTEZIONE ADOTTATE

Si riportano di seguito le schede riepilogative dei rischi suddivisi per aree specifiche di lavoro.

Per ciascun rischio sono indicate le relative misure di prevenzione adottate.

 Committente: Comune di Terni	Appalto Affidamento in gestione di servizi ed attività di supporto ed assistenza turistico-logistica nell'area della Cascata delle Marmore	pagina 5 di 13
D.U.V.R.I. – Parte II	Luglio 2011	

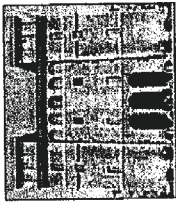

AREE: Tutte le aree

Classe del rischio	Fattore di rischio	Rischio	Elemento specifico di valutazione / Misure di Prevenzione e Protezione
<ul style="list-style-type: none"> ✓ Impianti elettrici 	<ul style="list-style-type: none"> ✓ Elementi in tensione ✓ Utenze elettriche ✓ Cavi elettrici 	<p>Contatti diretti ed indiretti e rischio di incendio</p>	<p>L'impianto elettrico è dotato di dichiarazione di conformità o documentazione equivalente.</p> <p>Gli impianti sono dotati dei requisiti minimi di sicurezza previsti dalla normativa vigente.</p> <p>Oltre alle usuali apparecchiature di ufficio in alcuni ambienti possono essere presenti alcune utenze elettriche personali. Tali utenze sono autorizzate dal datore di lavoro e rispettano i requisiti minimi di sicurezza.</p> <p>In alcuni ambienti possono essere presenti prolunghe o cavi di alimentazione delle utenze collegate a prese multiple mobili. Prestare attenzione per evitare il danneggiamento e ridurre il pericolo di inciampo.</p> <p>In alcuni ambienti possono essere presenti torrette di alimentazione delle utenze posizionate sul pavimento. Prestare attenzione per evitarne il danneggiamento e ridurre il pericolo di inciampo.</p> <p>Qualsiasi intervento su impianti elettrici o utenze deve essere esplicitamente richiesto o autorizzato.</p> <p>✓ Verificare con il Supervisore committente che l'assorbimento di eventuali utenze elettriche utilizzate siano compatibili alla potenza dell'impianto elettrico.</p>
<ul style="list-style-type: none"> ✓ Sistemi di prevenzione e protezione antincendio 	<ul style="list-style-type: none"> ✓ Dispositivi antincendio ✓ Misure generali di gestione dell'emergenza ✓ Vie ed uscite di emergenza 	<p>Rischi per la sicurezza legati alla gestione delle emergenze non adeguata</p>	<p>✓ Sono presenti sistemi di protezione attiva a passiva regolarmente controllati e soggetti a verifica. (mezzi di estinzione, segnalifica, illuminazione di emergenza, compartimentazione, ecc.)</p>

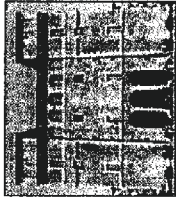

Classe del rischio	Fattore di rischio	Rischio	Elemento specifico di valutazione /Misure di Prevenzione e Protezione
Misure organizzative e gestionali	Disposizione cavi elettrici	Cadute, inciampi	In alcuni uffici la presenza di cavi elettrici può causare difficoltà di passaggio in caso di trasporto di attrezzature di lavoro.
Illuminamento	Illuminamento	Affaticamento visivo, scarsa visibilità	Negli ambienti di lavoro sono generalmente presenti apparecchi illuminanti centralizzati e localizzati per garantire un'adeguata visibilità durante lo svolgimento dell'attività lavorativa.
Microclima	Microclima	Discomfort termico	Gli ambienti di lavoro sono generalmente dotati di impianti di riscaldamento e/o di climatizzazione.
Aerazione naturale	Aerazione	Inadeguatezza delle superfici di aerazione naturale	I locali sono dotati di superfici di aerazione naturale. Ove non presenti o insufficienti è prevista l'installazione di un impianto di aerazione forzata.
Impianti di aerazione	Idoneità della qualità dell'aria	Rischi per la salute legati alla qualità dell'aria	Vengono svolti con regolarità interventi di ordinaria manutenzione degli impianti di aerazione dei locali non dotati di finestra.
Meccanico	Avvolgibili	Cedimento meccanico	Generalmente i dispositivi di oscuramento sono funzionanti. In caso di malfunzionamenti è prevista l'installazione della relativa segnaletica di pericolo.

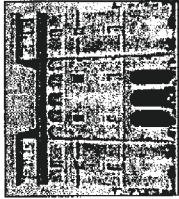

AREE: Vie di fuga

Classe del rischio	Fattore di rischio	Rischio	Elemento specifico di valutazione /Misure di Prevenzione e Protezione
Sistemi di prevenzione e protezione antincendio	Segnaletica emergenza	Difficoltà di esodo	E' obbligatorio, prima di iniziare le attività, prendere visione dei percorsi di esodo.
Strutturale	Dimensionamento e fruibilità delle vie di fuga	Difficoltà di esodo	Le vie di fuga e le uscite di emergenza sono generalmente idoneamente conformate. In caso di vincoli strutturali è prevista l'adozione di specifiche misure in deroga. È previsto il divieto di posizionare materiale, attrezzature, arredi, ecc. lungo le vie di fuga o in corrispondenza delle uscite di emergenza.

AREE: Magazzini

Classe del rischio	Fattore di rischio	Rischio	Elemento specifico di valutazione /Misure di Prevenzione e Protezione
Misure organizzative e gestionali	Ancoraggio scaffature	Caduta di gravi	Le scaffature sono generalmente ancorate. Si ricorda l'assoluto divieto per l'appaltatore di posizionare materiale vario sulle suddette.
Misure organizzative e gestionali	Mancato rispetto del divieto di fumo	Incendio	Nei locali è fatto divieto di fumare e usare fiamme libere.
Misure organizzative e gestionali	Modalità di stoccaggio del materiale	Intralcio al passaggio, riduzione degli spazi utili	In alcuni locali può essere presente materiale stoccato direttamente a terra. Tali aree devono essere appositamente delimitate e/o segnalate mediante segnaletica verticale e/o orizzontale.

Committente: Comune di Terni	Appalto: Affidamento in gestione di servizi ed attività di supporto ed assistenza turistico-logistica nell'area della Cascata delle Marmore	pagina 8 di 13
D.U.V.R.I. - Parte II	Luglio 2011	

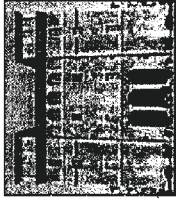

AREE: Passaggi interni e aree comuni

classe del rischio	Fattore di rischio	Rischio	Misure di Prevenzione e Protezione
Strutturale	Scale	Scivolamento e caduta	I gradini delle scale sono generalmente dotati di alzata e pedata regolare e di superficie antiscivolo, salvo strutture sottoposte a vincoli architettonici. Le scale sono dotate di corrimano su almeno un lato e parapetto di protezione. L'altezza dei parapetti e dei corrimano può differire dagli standard previsti in relazione ai suddetti vincoli.
Strutturale	Pavimenti e passaggi	Ostacoli, inciampo e caduta	I pavimenti sono generalmente esenti da asperità, depressioni, avvallamenti, aperture. Eventuali situazioni difformi sono opportunamente segnalate. È previsto il divieto di posizionare arredi, attrezzature lungo i passaggi.

AREE: Servizi igienici e Spogliatoi

classe del rischio	Fattore di rischio	Rischio	Misure di Prevenzione e Protezione
Impianti di aerazione	Idoneità della qualità dell'aria	Rischi per la salute legati alla qualità dell'aria	Vengono svolti con regolarità interventi di ordinaria manutenzione degli impianti di aerazione dei servizi igienici non dotati di finestra.
Strutturale	Pavimenti	Scivolamento	I pavimenti sono generalmente realizzati con materiali avente caratteristiche antiscivolevoli.
Impianti	Contatti indiretti	Inadeguata protezione delle prese e dei punti luce	Le prese e i punti luce devono avere un grado di protezione IP adeguato al luogo di installazione e alla disposizione dei terminali degli impianti idrici.

Committente: Comune di Termini D.U.V.R.I. – Parte II	Appalto: Affidamento in gestione di servizi ed attività di supporto ed assistenza turistico-logistica nell'area della Cascata delle Marmore Luglio 2011	pagina 9 di 13
--	---	----------------

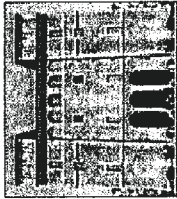

AREE: Aree esterne, Piani di copertura e terrazzi praticabili

classe del rischio	Fattore di rischio	Rischio	Elemento specifico di valutazione /Misure di Prevenzione e Protezione
Strutturale	Idoneità della pavimentazione	Caduta e scivolamento	La pavimentazione dell'area esterna agli edifici è generalmente mantenuta in buone condizioni e risulta essere adeguata. È prevista la segnalazione e segregazione di eventuali aree non adeguatamente protette contro il pericolo di caduta e inciampo.
Strutturale	Aperiture nel vuoto	Caduta	Le aperture nel suolo, le aree di passaggio in elevazione (passerelle) e i terrazzi praticabili sono protette con parapetti fissi e/o rimovibili. È prevista la segnalazione e segregazione di eventuali aree non adeguatamente protette contro il pericolo di caduta nel vuoto.

AREE: Ambulatori e Infermerie

classe del rischio	Fattore di rischio	Rischio	Elemento specifico di valutazione /Misure di Prevenzione e Protezione
Agenti biologici	Contaminazione microbica	Contaminazione indesiderata da agenti biologici	Definizione di un piano di manutenzione igienica dei locali tramite l'impiego di prodotti specifici per la disinfezione dei locali. Corrette modalità di smaltimento e stoccaggio dei rifiuti sanitari, con particolare attenzione all'uso di contenitori appositamente realizzati allo scopo, all'individuazione e utilizzo di locali segnalati e strutturalmente attrezzati per lo stoccaggio temporaneo. Utilizzo di appositi dispositivi di protezione individuali (guanti, mascherine, ecc.), nel praticare attività che potrebbero costituire un potenziale rischio di contaminazione.
Agenti chimici	Medicinali e presidi medico-chirurgici	Esposizione accidentale ad agenti chimici	Disposizioni per il corretto stoccaggio delle sostanze presenti. Presenza di dispositivi di primo soccorso regolarmente verificati (cassette o

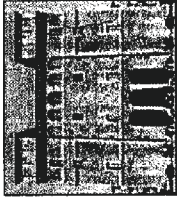

Classe del rischio	Fattore di rischio	Rischio	Elemento specifico di valutazione /Misure di Prevenzione e Protezione
			pacchetti di medicazione) Divieto di fumare Segregazione in appositi armadi dotati di chiave di farmaci.

AREE: Percorsi pedonali e pontili

Classe del rischio	Fattore di rischio	Rischio	Elemento specifico di valutazione /Misure di Prevenzione e Protezione
Strutturale	Pavimentazione	Cadute, Inciampi	La pavimentazione percorsi pedonali si può presentare sconnessa in alcuni punti. Nelle more dell'adeguamento da parte del Committente è prevista la segnalazione delle zone dissestate. Porre, comunque, particolare attenzione durante lo svolgimento delle attività da svolgersi lungo i percorsi.
Strutturale	Parapetti	Cadute nel vuoto	Le aree esterne che presentano dislivelli sono dotate di protezioni di sicurezza atte all'eliminazione del rischio di caduta. Prestare particolari attenzioni nelle aree prospicienti le protezioni.
Strutturale	Elementi sporgenti taglienti e	Urto e lesioni	All'interno dell'area è previsto un controllo in merito alla presenza di eventuali ostacoli o elementi sporgenti e/o taglienti che possano ostacolare il passaggio o costituire un rischio di urto o lesione. In caso di rilevamento degli ostacoli o di eventuali anomalie è fatto obbligo di segnalazione immediata ai responsabili dell'area
Illuminamento	Illuminamento	Scarsa visibilità	Nelle aree è presente un sistema di illuminazione generale; posso essere presenti aree a ridotta o scarsa visibilità. Porre particolare attenzione nell'attraversamento di tali aree.
Misure organizzative e gestionali	Mancato rispetto del utilizzo fiamme libere	Incendio	Nei aree è fatto divieto di usare fiamme libere. E' vietato l'utilizzo di materiali infiammabili o attrezzature che possano comportare rischio di innesco.

Committente: Comune di Terni	Appalto: Affidamento in gestione di servizi ed attività di supporto ed assistenza turistico-logistica nell'area della Cascata delle Marmore	pagina 11 di 13
D.U.V.R.I. - Parte II	Luglio 2011	

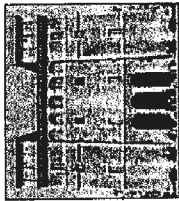

Classe del rischio	Fattore di rischio	Rischio	Elemento specifico di valutazione /Misure di Prevenzione e Protezione
Agenti biologici	Contaminazione microbica	Contaminazione indesiderata da agenti biologici	All'interno dell'area è previsto un monitoraggio relativo alla presenza di elementi che possano essere fonte di contaminazione di natura biologica (siringhe, carcasse di animali, ecc). In caso di ritrovamento è fatto divieto di manipolazione di tali elementi è fatto obbligo di segnalazione immediata ai responsabili dell'area

AREE: Piazzali e viabilità carrabile interna

Classe del rischio	Fattore di rischio	Rischio	Elemento specifico di valutazione /Misure di Prevenzione e Protezione
Strutturale	Pavimentazione	Cadute, Inciampi	La pavimentazione percorsi carrabili è generalmente eseni da asperità, depressioni, avvallamenti, aperture. Nelle more dell'adeguamento da parte del Committente è prevista la segnalazione delle zone dissestate. Porre, comunque, particolare attenzione durante lo svolgimento delle attività da svolgersi lungo i percorsi.
Strutturale	Parapetti	Cadute nel vuoto	Le aree esterne che presentano dislivelli sono dotate di protezioni di sicurezza atte all'eliminazione del rischio di caduta. Prestare particolari attenzioni nelle aree prospicienti le protezioni.
Strutturale	Segnaletica e viabilità interna	Investimento	È prevista la regolamentazione dei percorsi carrabili mediante apposita segnaletica orizzontale e verticale. Porre particolare attenzione nel seguire la segnaletica orizzontale e verticale appositamente predisposta lungo i percorsi.
Strutturale	Elementi sporgenti taglienti	Urto e lesioni	All'interno dell'area è previsto un controllo in merito alla presenza di eventuali ostacoli o elementi sporgenti e/o taglienti che possano costituire un rischio di urto o lesione. In caso di rilevamento degli ostacoli o di eventuali anomalie è fatto obbligo di segnalazione immediata ai responsabili dell'area

Committente: Comune di Terni	Appalto: Affidamento in gestione di servizi ed attività di supporto ed assistenza turistico-logistica nell'area della Cascata delle Marmore	pagina 12 di 13
D.U.V.R.I. - Parte II	Luglio 2011	

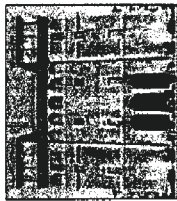

Classe del rischio	Fattore di rischio	Rischio	Elemento specifico di valutazione /Misure di Prevenzione e Protezione
Illuminamento	Illuminamento	Scarsa visibilità	Nelle aree è presente un sistema di illuminazione generale; posso essere presenti aree a ridotta o scarsa visibilità. Porre particolare attenzione nell'attraversamento di tali aree.
Misure organizzative e gestionali	Mancato rispetto del utilizzo fiamme libere	Incendio	Nelle aree è fatto divieto di usare fiamme libere. E' vietato l'utilizzo di materiali infiammabili o attrezzature che possano comportare rischio di innesco.

Committente: Comune di Terzi D.U.V.R.I. - Parte II	Appalto: Affidamento in gestione di servizi ed attività di supporto ed assistenza turistico-logistica nell'area della Cascata delle Marmore Luglio 2011	pagina 13 di 13
--	---	-----------------



Comune di Terni

**DOCUMENTO UNICO DI VALUTAZIONE
RICOGNITIVA DEI RISCHI INTERFERENTI STANDARD**

**PARTE III – VALUTAZIONE ED ELIMINAZIONE/RIDUZIONE DEI
RISCHI INTERFERENTI NELLE LAVORAZIONI**

(art. 26 comma 3 e 3-ter D.Lgs. 81/08 e ss.mm. e ii.)

Ente committente	Comune di Terni
Soggetto affidatario dell' Appalto	
Azienda appaltatrice	
Oggetto dell'appalto	Affidamento in gestione di servizi ed attività di supporto ed assistenza turistico-logistica nell'area della Cascata delle Marmore
Periodo dell'appalto	5 anni

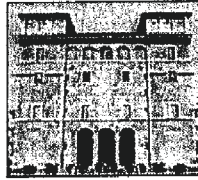

INDICE

3. PARTE III: VALUTAZIONE DEI RISCHI ED ELIMINAZIONE DELLE INTERFERENZE	3
3.1 Introduzione.....	3
3.2 Individuazione delle interferenze ed eliminazione o riduzione dei rischi.....	3

Committente: Comune di Terni	Appalto: Affidamento in gestione di servizi ed attività di supporto ed assistenza turistico-logistica nell'area della Cascata delle Marmore	pagina 2 di 41
D.U.V.R.I. – Parte III	Luglio 2011	

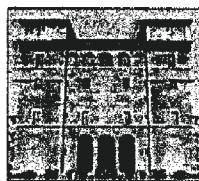

3. PARTE III: Valutazione dei Rischi ed eliminazione delle interferenze

3.1 Introduzione

In questa sezione del documento, così come previsto dall'art. 26 comma 3-ter del D.Lgs. 81/08 e ss.mm.e ii., vengono individuati i possibili rischi interferenti, derivanti da sovrapposizioni di più attività svolte da operatori di appaltatori diversi, immessi nel luogo di lavoro del committente dalle lavorazioni dell'appaltatore, derivanti da modalità di esecuzione particolari richieste esplicitamente dal committente (che comportino pericoli aggiuntivi rispetto a quelli specifici dell'attività appaltata).

I rischi specifici dell'ambiente di lavoro e le relative misure di prevenzione e protezione sono stati individuati nella Sezione II.

Nella presente Sezione non sono contemplati i rischi propri delle attività dell'Appaltatore medesimo, il quale farà, altresì, osservare al proprio personale il divieto di accedere ad impianti, reparti e luoghi diversi da quelli in cui deve essere eseguito il lavoro, e farà rispettare, ove venga prescritto, un determinato itinerario di entrata e uscita.

3.2 Individuazione delle interferenze ed eliminazione o riduzione dei rischi

Si riporta di seguito una tabella riepilogativa dei possibili rischi interferenti correlati allo svolgimento delle attività previste dal contratto d'appalto, nelle diverse aree interessate dai lavori, fatto salvo che l'Appaltatore dovrà visionare quanto riportato dal Soggetto beneficiario, responsabile dei luoghi di lavoro oggetto dell'appalto, sui rischi specifici delle aree interessate dalle lavorazioni. Ciò al fine di avere una più ampia visione delle caratteristiche dei luoghi, delle attività ivi svolte e dei rischi esistenti.

Per ciascuna attività sono altresì individuati le misure da porre in atto per eliminare e/o ridurre i cosiddetti "rischi interferenti" e gli eventuali dispositivi di protezione individuali che devono essere utilizzati da chiunque abbia accesso all'area oggetto dell'intervento (ad eccezione di quelli propri dell'attività dell'appaltatore). Si precisa i DPI eventualmente riportati in tabella sono quelli necessari all'eliminazione e/o riduzione dei rischi interferenziali e non quelli necessari per lo svolgimento in sicurezza delle attività proprie dell'appaltatore quali sono, ad esempio, le mascherine antipolvere, i guanti in lattice, gli otoprotettori, ecc..

Committente: Comune di Terni	Appalto: Affidamento in gestione di servizi ed attività di supporto ed assistenza turistico-logistica nell'area della Cascata delle Marmore	pagina 3 di 41
D.U.V.R.I. – Parte III	Luglio 2011	



Tabella 1 – Individuazione delle interferenze ed eliminazione o riduzione dei rischi

Attività dell'appaltatore	Soggetto interferente	Aree	Rischi Interferenti	Misure da porre in atto		DPI
				Committente	Appaltatore e Subappaltatore	
Spazzatura e lavaggio pavimenti, scale, cabine ascensori, terrazze, ringhiere	Committente; Eventuali altre ditte appaltatrici presenti.	Tutte le aree oggetto dell'appalto	Scivolamenti per passaggio su pavimento bagnato o per sversamenti accidentali a terra dei prodotti	Interdizione del passaggio al personale presente nei luoghi oggetto dell'intervento.	Segnalazione mediante apposizione di cartello o barriera segnaletica delle aree bagnate. Immediata rimozione dei prodotti accidentalmente sversati e contestuale segregazione/segnalazione dell'area interessata dallo sversamento.	-
Spazzatura e lavaggio pavimenti, scale, cabine ascensori, terrazze, ringhiere	Committente; Eventuali altre ditte appaltatrici presenti.	Tutte le aree oggetto dell'appalto	Contatto accidentale e/o inalazione di sostanze chimiche utilizzate per la pulizia degli ambienti	Interdizione all'accesso agli utenti durante l'effettuazione dell'attività di pulizia.	Divieto di accesso al personale non addetto nelle aree in cui sono stati utilizzati prodotti chimici potenzialmente irritanti per la pulizia straordinaria mediante installazione di apposita segnaletica o barriere in prossimità degli accessi di locali	-
Spazzatura e lavaggio pavimenti, scale, cabine ascensori, terrazze, ringhiere	Committente; Eventuali altre ditte appaltatrici presenti.	Tutte le aree oggetto dell'appalto	Urto	Fornire spazi adeguati allo stoccaggio delle attrezzature.	Divieto di posizionare l'attrezzatura fuori dagli spazi assegnati	-



Attività dell'appaltatore	Soggetto interferente	Aree	Rischi interferenti	Misure da porre in atto		DPI
				Committente	Appaltatore e subappaltatore	
Spazzatura e lavaggio pavimenti, scale, cabine ascensori, terrazze, ringhiere	Committente; Eventuali altre ditte appaltatrici presenti.	Tutte le aree oggetto dell'appalto	Inciampo	Fornire spazi adeguati allo stoccaggio delle attrezzature.	Divieto di posizionare l'attrezzatura fuori dagli spazi assegnati	-
Spazzatura e lavaggio pavimenti, scale, cabine ascensori, terrazze, ringhiere	Committente; Eventuali altre ditte appaltatrici presenti.	Tutte le aree oggetto dell'appalto	Intralcio alle vie di fuga per posizionamento errato delle attrezzature o spostamento di arredi	Fornire spazi adeguati allo stoccaggio delle attrezzature.	Divieto di lasciare incustodita l'attrezzatura e di posizionare gli arredi o le attrezzature in corrispondenza delle uscite di esodo.	-
Spazzatura e lavaggio pavimenti, scale, cabine ascensori, terrazze, ringhiere	Committente; Eventuali altre ditte appaltatrici presenti.	Tutte le aree oggetto dell'appalto	Malfunzionamento degli impianti di protezione attiva dagli incendi	Manutenzione periodica degli impianti di protezione attiva	Divieto di manomettere, anche temporaneamente, i dispositivi di protezione attiva e passiva contro gli incendi, con particolare riferimento alla rimozione/spostamento dei mezzi di estinzione, alla ostruzione delle vie di fuga ed uscite di emergenza con materiali e attrezzature.	-
Attività dell'appaltatore	Soggetto interferente	Aree	Rischi interferenti	Misure da porre in atto		DPI
				Committente	Appaltatore e subappaltatore	

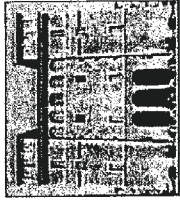
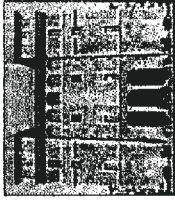
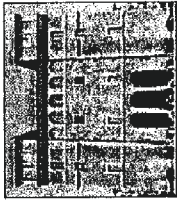

Attività dell'appaltatore	Soggetto interferente	Aree	Rischi interferenti	Misure da porre in atto		DPI
				Committente	Appaltatore e Subappaltatore	
Spazzatura e lavaggio pavimenti, scale, cabine ascensori, terrazze, ringhiere	Committente; Eventuali altre ditte appaltatrici presenti.	Tutte le aree oggetto dell'appalto	Innesco di incendio, elettrocuzione	Presenza di idonei dispositivi di sicurezza contro i contatti diretti e indiretti. Disponibilità dei punti presa per il collegamento delle utenze dell'appaltatore in relazione all'assorbimento delle stesse.	Verificare lo spegnimento delle attrezzature elettriche e il disinserimento della spina in caso di non utilizzo.	
Spazzatura e lavaggio pavimenti, scale, cabine ascensori, terrazze, ringhiere	Committente; Eventuali altre ditte appaltatrici presenti.	Tutte le aree oggetto dell'appalto	Innesco di incendio, elettrocuzione	Presenza di idonei dispositivi di sicurezza contro i contatti diretti e indiretti. Disponibilità dei punti presa per il collegamento delle utenze dell'appaltatore in relazione all'assorbimento delle stesse.	Verificare con il Supervisore committente che l'assorbimento di eventuali utenze elettriche utilizzate per l'attività oggetto dell'appalto sia compatibile alla potenza dell'impianto elettrico.	

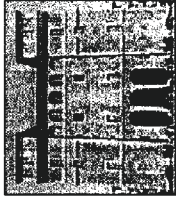

Attività dell'appaltatore	Soggetto interferente	Aree	Rischi Interferenti	Misure da porre in atto		BPI
				Committente	Appaltatore e subappaltatore	
Spazzatura e lavaggio pavimenti, scale, cabine ascensori, terrazze, ringhiere	Committente; Eventuali altre ditte appaltatrici presenti.	Tutte le aree oggetto dell'appalto	Dispersione di polveri durante la pulizia	-	Pulizia con aspiratori e/o panni umidi degli arredi e delle aree circostanti.	-
Spazzatura e lavaggio pavimenti, scale, cabine ascensori, terrazze, ringhiere	Committente; Eventuali altre ditte appaltatrici presenti.	Tutte le aree oggetto dell'appalto	Cadute di gravi	Scaffalature idoneamente ancorate.	E' vietato l'utilizzo di dette scaffalature per lo stoccaggio delle proprie attrezzature di lavoro se non espressamente autorizzato.	-
Spazzatura e lavaggio pavimenti, scale, cabine ascensori, terrazze, ringhiere	Committente; Eventuali altre ditte appaltatrici presenti.	Tutte le aree oggetto dell'appalto	Caduta nel vuoto	Assicurare la presenza di idonee barriere contro il pericolo di caduta	Divieto di rimuovere o aggirare senza l'adozione di apposite misure di protezione alternative le barriere presenti	-
Spazzatura e lavaggio pavimenti, scale, cabine ascensori, terrazze, ringhiere	Committente; Eventuali altre ditte appaltatrici presenti.	Tutte le aree oggetto dell'appalto	Caduta di materiale dall'alto	Interdire l'accesso alle aree segnalate interessate dai lavori	Divieto di transito ai non addetti ai lavori durante le attività che comportano possibile caduta di materiale dall'alto. Apposizione di cartellonistica indicante tale divieto o delimitazione della zona che potrebbe essere interessata dalla caduta di materiale dall'alto.	-

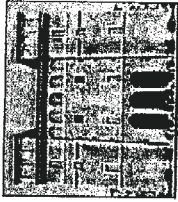

Attività dell'appaltatore	Soggetto interferente	Aree	Rischi Interferenti	Misure da porre in atto		DPI
				Committente	Appaltatore e Subappaltatore	
Pulizia speciale pavimentazione e rivestimenti in legno, linoleum, rivestimenti vinilici, gomma, ecc.	Committente; Eventuali altre ditte appaltatrici presenti.	Tutte le aree oggetto dell'appalto	Scivolamenti per passaggio su pavimento bagnato o per sversamenti accidentali a terra dei prodotti	Interdizione del passaggio al personale presente nei luoghi oggetto dell'intervento.	Segnalazione mediante apposizione di cartello o barriera segnaletica delle aree bagnate. Immediata rimozione dei prodotti accidentalmente sversati e contestuale segregazione/segnalazione dell'area interessata dallo sversamento.	-
Pulizia speciale pavimentazione e rivestimenti in legno, linoleum, rivestimenti vinilici, gomma, ecc.	Committente; Eventuali altre ditte appaltatrici presenti.	Tutte le aree oggetto dell'appalto	Contatto accidentale e/o inalazione di sostanze chimiche utilizzate per la pulizia degli ambienti	Interdizione all'accesso agli utenti durante l'effettuazione dell'attività di pulizia.	Divieto di accesso al personale non addetto nelle aree in cui sono stati utilizzati prodotti chimici potenzialmente irritanti per la pulizia straordinaria mediante installazione di apposita segnaletica o barriere in prossimità degli accessi ai locali	-
Pulizia speciale pavimentazione e rivestimenti in legno, linoleum, rivestimenti vinilici, gomma, ecc.	Committente; Eventuali altre ditte appaltatrici presenti.	Tutte le aree oggetto dell'appalto	Urto	Fornire spazi adeguati allo stoccaggio delle attrezzature.	Divieto di posizionare l'attrezzatura fuori dagli spazi assegnati	-
Pulizia speciale pavimentazione e rivestimenti in legno, linoleum, rivestimenti vinilici, gomma, ecc.	Committente; Eventuali altre ditte appaltatrici presenti.	Tutte le aree oggetto dell'appalto	Inciampo	Fornire spazi adeguati allo stoccaggio delle attrezzature.	Divieto di posizionare l'attrezzatura fuori dagli spazi assegnati	-

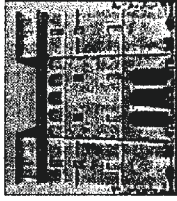

Attività dell'appaltatore	Soggetto interferente	Aree	Rischi Interferenti	Misure da porre in atto		DPI
				Committente	Appaltatore e Subappaltatore	
Pulizia speciale pavimentazione e rivestimenti in legno, linoleum, rivestimenti vinilici, gomma, ecc.	Committente; Eventuali altre ditte appaltatrici presenti.	Tutte le aree oggetto dell'appalto	Intralcio alle vie di fuga per posizionamento errato delle attrezzature o spostamento di arredi	Fornire spazi adeguati allo stoccaggio delle attrezzature.	Divieto di lasciare incustodita l'attrezzatura e di posizionare gli arredi o le attrezzature in corrispondenza delle uscite di esodo.	
Pulizia speciale pavimentazione e rivestimenti in legno, linoleum, rivestimenti vinilici, gomma, ecc.	Committente; Eventuali altre ditte appaltatrici presenti.	Tutte le aree oggetto dell'appalto	Malfunzionamento degli impianti di protezione attiva dagli incendi	Manutenzione periodica degli impianti di protezione attiva	Divieto di manomettere, anche temporaneamente, i dispositivi di protezione attiva e passiva contro gli incendi, con particolare riferimento alla rimozione/spostamento dei mezzi di estinzione, alla ostruzione delle vie di fuga ed uscite di emergenza con materiali e attrezzature.	
Pulizia speciale pavimentazione e rivestimenti in legno, linoleum, rivestimenti vinilici, gomma, ecc.	Committente; Eventuali altre ditte appaltatrici presenti.	Tutte le aree oggetto dell'appalto	Innesco di incendio, elettrocuzione	Presenza di idonei dispositivi di sicurezza contro i contatti diretti e indiretti. Disponibilità dei punti presa per il collegamento delle utenze dell'appaltatore in relazione all'assorbimento delle stesse.	Verificare lo spegnimento delle attrezzature elettriche e il disinserimento della spina in caso di non utilizzo.	

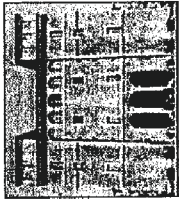

Attività dell'appaltatore	Soggetto interferente	Aree	Rischi Interferenti	Misure da porre in atto		DPI
				Committente	Appaltatore e Subappaltatore	
Pulizia speciale pavimentazione e rivestimenti in legno, linoleum, rivestimenti vinilici, gomma, ecc.	Committente; Eventuali altre ditte appaltatrici presenti.	Tutte le aree oggetto dell'appalto	Innesco di incendio, elettrocuzione	Presenza di idonei dispositivi di sicurezza contro i contatti diretti e indiretti. Disponibilità dei punti presa per il collegamento delle utenze dell'appaltatore in relazione all'assorbimento delle stesse.	Verificare con il Supervisore committente che l'assorbimento di eventuali utenze elettriche utilizzate per l'attività oggetto dell'appalto sia compatibile alla potenza dell'impianto elettrico.	
Pulizia speciale pavimentazione e rivestimenti in legno, linoleum, rivestimenti vinilici, gomma, ecc.	Committente; Eventuali altre ditte appaltatrici presenti.	Tutte le aree oggetto dell'appalto	Dispersione di polveri durante la pulizia	Locale aerato e riorganizzazione delle attività affinché il personale occupato nei locali interessati dagli interventi di pulizia speciale non sia esposto ad esalazioni fastidiose e nocive	Effettuazione delle attività al di fuori dei locali di lavoro/utilizzo dei locali da parte dell'utenza ordinariamente presente.	

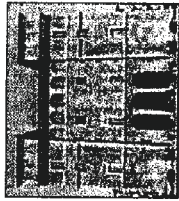

Attività dell'appaltatore	Soggetto interferente	Aree	Rischi interferenti	Misure da parte in capo		BPI
				Committente	Appaltatore e subappaltatore	
Pulizia speciale pavimentazione e rivestimenti in legno, linoleum, rivestimenti vinilici, gomma, ecc.	Committente; Eventuali altre ditte appaltatrici presenti.	Tutte le aree oggetto dell'appalto	Cadute di gravi	Scaffalature idoneamente ancorate.	E' vietato l'utilizzo di dette scaffalature per lo stoccaggio delle proprie attrezzature di lavoro se non espressamente autorizzato.	-
Pulizia speciale pavimentazione e rivestimenti in legno, linoleum, rivestimenti vinilici, gomma, ecc.	Committente; Eventuali altre ditte appaltatrici presenti.	Tutte le aree oggetto dell'appalto	Rumore		Utilizzo di attrezzature a bassa emissione di rumore	-
Pulizia speciale pavimentazione e rivestimenti in legno, linoleum, rivestimenti vinilici, gomma, ecc.	Committente; Eventuali altre ditte appaltatrici presenti.	Tutte le aree oggetto dell'appalto	Rumore		Divieto di effettuare operazioni particolarmente rumorose durante gli orari di lavoro del committente	-
Spolveratura mediante aspirapolvere di pavimenti, moquette, tappeti, ecc.	Committente; Eventuali altre ditte appaltatrici presenti.	Tutte le aree oggetto dell'appalto	Contatto accidentale e/o inalazione di sostanze chimiche utilizzate per la pulizia degli ambienti	Interdizione all'accesso agli utenti durante l'effettuazione dell'attività di pulizia.	Divieto di accesso al personale non addetto nelle aree in cui sono stati utilizzati prodotti chimici potenzialmente irritanti per la pulizia straordinaria mediante installazione di apposita segnaletica o barriere in prossimità degli accessi ai locali	-

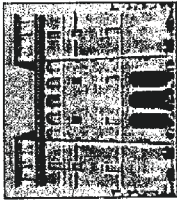

Attività dell'appaltatore	Soggetto interferente	Aree	Rischi interferenti	Misure da porre in atto		DPI
				Committente	Appaltatore e Subappaltatore	
Spolveratura mediante aspirapolvere di pavimenti, moquette, tappeti, ecc.	Committente; Eventuali altre ditte appaltatrici presenti.	Tutte le aree oggetto dell'appalto	Urto	Fornire spazi adeguati allo stoccaggio delle attrezzature.	Divieto di posizionare l'attrezzatura fuori dagli spazi assegnati	-
Spolveratura mediante aspirapolvere di pavimenti, moquette, tappeti, ecc.	Committente; Eventuali altre ditte appaltatrici presenti.	Tutte le aree oggetto dell'appalto	Inciampo	Fornire spazi adeguati allo stoccaggio delle attrezzature.	Divieto di posizionare l'attrezzatura fuori dagli spazi assegnati	-
Spolveratura mediante aspirapolvere di pavimenti, moquette, tappeti, ecc.	Committente; Eventuali altre ditte appaltatrici presenti.	Tutte le aree oggetto dell'appalto	Intralcio alle vie di fuga per posizionamento errato delle attrezzature o spostamento di arredi	Fornire spazi adeguati allo stoccaggio delle attrezzature.	Divieto di lasciare incustodita l'attrezzatura e di posizionare gli arredi o le attrezzature in corrispondenza delle uscite di esodo.	-

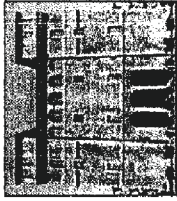

Attività dell'appaltatore	Soggetto Interferente	Area	Rischi Interferenti	Misure da adottare in alto		DPI
				Committente	Appaltatore e Subappaltatore	
Spolveratura mediante aspirapolvere di pavimenti, moquette, tappeti, ecc.	Committente; Eventuali altre ditte appaltatrici presenti.	Tutte le aree oggetto dell'appalto	Malfunzionamento degli impianti di protezione attiva dagli incendi	Manutenzione periodica degli impianti di protezione attiva	Divieto di manomettere, anche temporaneamente, i dispositivi di protezione attiva e passiva contro gli incendi, con particolare riferimento alla rimozione/spostamento dei mezzi di estinzione, alla ostruzione delle vie di fuga ed uscite di emergenza con materiali e attrezzature.	
Spolveratura mediante aspirapolvere di pavimenti, moquette, tappeti, ecc.	Committente; Eventuali altre ditte appaltatrici presenti.	Tutte le aree oggetto dell'appalto	Innesco di incendio, elettrocuzione	Presenza di idonei dispositivi di sicurezza contro i contatti diretti e indiretti. Disponibilità dei punti presa per il collegamento delle utenze dell'appaltatore in relazione all'assorbimento delle stesse.	Verificare lo spegnimento delle attrezzature elettriche e il disinserimento della spina in caso di non utilizzo.	

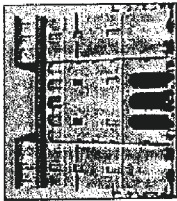

Attività dell'appaltatore	Soggetto interferente	Aree	Rischi interferenti	Misure da porre in atto		DPI
				Committente	Appaltatore e Subappaltatore	
Spolveratura mediante aspirapolvere di pavimenti, moquette, tappeti, ecc.	Committente; Eventuali altre ditte appaltatrici presenti.	Tutte le aree oggetto dell'appalto	Innesco di incendio, elettrocuzione	Presenza di idonei dispositivi di sicurezza contro i contatti diretti e indiretti. Disponibilità dei punti presa per il collegamento delle utenze dell'appaltatore in relazione all'assorbimento delle stesse.	Verificare con il Supervisore committente che l'assorbimento di eventuali utenze elettriche utilizzate per l'attività oggetto dell'appalto sia compatibile alla potenza dell'impianto elettrico.	
Spolveratura mediante aspirapolvere di pavimenti, moquette, tappeti, ecc.	Committente; Eventuali altre ditte appaltatrici presenti.	Tutte le aree oggetto dell'appalto	Cadute di gravi	Scaffalature idoneamente ancorate.	E' vietato l'utilizzo di dette scaffalature per lo stoccaggio delle proprie attrezzature di lavoro se non espressamente autorizzato.	
Spolveratura mediante aspirapolvere di pavimenti, moquette, tappeti, ecc.	Committente; Eventuali altre ditte appaltatrici presenti.	Tutte le aree oggetto dell'appalto	Rumore		Utilizzo di attrezzature a bassa emissione di rumore	

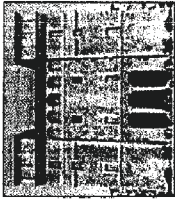

Attività dell'appaltatore	Soggetto interferente	Aree	Rischi interferenti	Misure da porre in atto		DPI
				Committente	Appaltatore e subappaltatore	
Spolveratura mediante aspirapolvere di pavimenti, moquette, tappeti, ecc.	Committente; Eventuali altre ditte appaltatrici presenti.	Tutte le aree oggetto dell'appalto	Rumore		Divieto di effettuare operazioni particolarmente rumorose durante gli orari di lavoro del committente	-
Svuotamento e Pulitura cestini, contenitori di rifiuti e posacenere	Committente; Eventuali altre ditte appaltatrici presenti.	Tutte le aree oggetto dell'appalto	Urto	Fornire spazi adeguati allo stoccaggio delle attrezzature e dei rifiuti.	Divieto di posizionare l'attrezzatura e i rifiuti fuori dagli spazi assegnati	-
Pulizia, sanificazione e disinfezione di servizi igienici, docce, spogliatoi (superfici, pareti, sanitari), pulizia degli scarichi fino al pozzetto di ispezione.	Committente; Eventuali altre ditte appaltatrici presenti.	Tutte le aree oggetto dell'appalto	Scivolamenti per passaggio su pavimento bagnato o per sversamenti accidentali a terra dei prodotti	Interdizione all'accesso agli utenti durante l'effettuazione dell'attività di pulizia.	Segnalazione mediante apposizione di cartello o barriera segnaletica delle aree bagnate. Immediata rimozione dei prodotti accidentalmente sversati e contestuale segregazione/segnalazione dell'area interessata dallo sversamento.	-

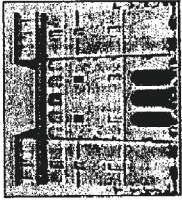

Attività dell'appaltatore	Soggetto interferente	Aree	Rischi Interferenti	Misure da porre in atto		DPI
				Committente	Appaltatore e Subappaltatore	
Pulizia, sanificazione e disinfezione di servizi igienici, docce, spogliatoi (superfici, pareti, sanitari), pulizia degli scarichi fino al pozzetto di ispezione.	Committente; Eventuali altre ditte appaltatrici presenti.	Tutte le aree oggetto dell'appalto	Contatto accidentale e/o inalazione di sostanze chimiche utilizzate per la pulizia degli ambienti	Interdizione all'accesso agli utenti durante l'effettuazione dell'attività di pulizia.	Divieto di accesso al personale non addetto nelle aree in cui sono stati utilizzati prodotti chimici potenzialmente irritanti per la pulizia straordinaria mediante installazione di apposita segnaletica o barriere in prossimità degli accessi ai locali	
Pulizia, sanificazione e disinfezione di servizi igienici, docce, spogliatoi (superfici, pareti, sanitari), pulizia degli scarichi fino al pozzetto di ispezione.	Committente; Eventuali altre ditte appaltatrici presenti.	Tutte le aree oggetto dell'appalto	Urto	Fornire spazi adeguati allo stoccaggio delle attrezzature.	Divieto di posizionare l'attrezzatura fuori dagli spazi assegnati	

Committente: Comune di Terni	Appalto: Affidamento in gestione di servizi ed attività di supporto ed assistenza turistico-logistica nell'area della Cascata delle Marmore	pagina 16 di 41
D.U.V.R.I. - Parte III	Luglio 2011	

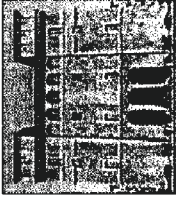

Attività dell'appaltatore	Soggetto interferente	Aree	Rischi interferenti	Misure da porre in atto		DPI
				Committente	Appaltatore e subappaltatore	
Pulizia, sanificazione e disinfezione di servizi igienici, docce, spogliatoi (superfici, pareti, sanitari), pulizia degli scarichi fino al pozzetto di ispezione.	Committente; Eventuali altre ditte appaltatrici presenti.	Tutte le aree oggetto dell'appalto	Inciampo	Fornire spazi adeguati allo stoccaggio delle attrezzature.	Divieto di posizionare l'attrezzatura fuori dagli spazi assegnati	-
Pulizia, sanificazione e disinfezione di servizi igienici, docce, spogliatoi (superfici, pareti, sanitari), pulizia degli scarichi fino al pozzetto di ispezione.	Committente; Eventuali altre ditte appaltatrici presenti.	Tutte le aree oggetto dell'appalto	Intralcio alle vie di fuga per posizionamento errato delle attrezzature o spostamento di arredi	Fornire spazi adeguati allo stoccaggio delle attrezzature.	Divieto di lasciare incustodita l'attrezzatura e di posizionare gli arredi o le attrezzature in corrispondenza delle uscite di esodo.	-

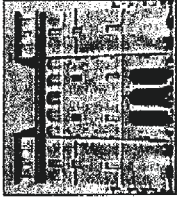

Attività dell'appaltatore	Soggetto interferente	Aree	Rischi Interferenti	Misure da porre in atto		DPI
				Committente	Appaltatore e Subappaltatore	
Pulizia, sanificazione e disinfezione di servizi igienici, docce, spogliatoi (superfici, pareti, sanitari), pulizia degli scarichi fino al pozzetto di ispezione.	Committente; Eventuali altre ditte appaltatrici presenti.	Tutte le aree oggetto dell'appalto	Innesco di incendio, elettrocuzione	Presenza di idonei dispositivi di sicurezza contro i contatti diretti e indiretti. Disponibilità dei punti presa per il collegamento delle utenze dell'appaltatore in relazione all'assorbimento delle stesse.	Verificare lo spegnimento delle attrezzature elettriche e il disinserimento della spina in caso di non utilizzo.	
Pulizia, sanificazione e disinfezione di servizi igienici, docce, spogliatoi (superfici, pareti, sanitari), pulizia degli scarichi fino al pozzetto di ispezione.	Committente; Eventuali altre ditte appaltatrici presenti.	Tutte le aree oggetto dell'appalto	Innesco di incendio, elettrocuzione	Presenza di idonei dispositivi di sicurezza contro i contatti diretti e indiretti. Disponibilità dei punti presa per il collegamento delle utenze dell'appaltatore in relazione all'assorbimento delle stesse.	Verificare con il Supervisore committente che l'assorbimento di eventuali utenze elettriche utilizzate per l'attività oggetto dell'appalto sia compatibile alla potenza dell'impianto elettrico.	

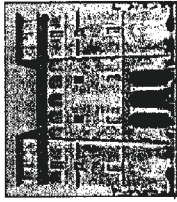

Attività dell'appaltatore	Soggetto interferente	Aree	Rischi interferenti	Misure da porre in atto		DPI
				Committente	Appaltatore e subappaltatore	
Pulizia, sanificazione e disinfezione di servizi igienici, docce, spogliatoi (superfici, pareti, sanitari), pulizia degli scarichi fino al pozzetto di ispezione.	Committente; Eventuali altre ditte appaltatrici presenti.	Tutte le aree oggetto dell'appalto	Rischio biologico	Interdire l'accesso ai servizi igienici durante lo svolgimento delle attività di pulizia e sanificazione.	Effettuazione delle attività in assenza degli utenti.	-
Spolveratura mobili, arredi, ecc.	Committente; Eventuali altre ditte appaltatrici presenti.	Tutte le aree oggetto dell'appalto	Urto	Fornire spazi adeguati allo stoccaggio delle attrezzature.	Divieto di posizionare l'attrezzatura fuori dagli spazi assegnati	-
Spolveratura mobili, arredi, ecc.	Committente; Eventuali altre ditte appaltatrici presenti.	Tutte le aree oggetto dell'appalto	Inciampo	Fornire spazi adeguati allo stoccaggio delle attrezzature.	Divieto di posizionare l'attrezzatura fuori dagli spazi assegnati	-
Spolveratura mobili, arredi, ecc.	Committente; Eventuali altre ditte appaltatrici presenti.	Tutte le aree oggetto dell'appalto	Intralcio alle vie di fuga per posizionamento errato delle attrezzature o spostamento di arredi	Fornire spazi adeguati allo stoccaggio delle attrezzature.	Divieto di lasciare incustodita l'attrezzatura e di posizionare gli arredi o le attrezzature in corrispondenza delle uscite di esodo.	-

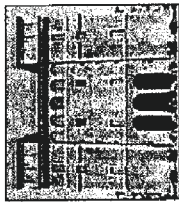

Attività dell'appaltatore	Soggetto interferente	Aree	Rischi interferenti	Misure da porre in atto		DPI
				Committente	Appaltatore e Subappaltatore	
Spolveratura mobili, arredi, ecc.	Committente; Eventuali altre ditte appaltatrici presenti.	Tutte le aree oggetto dell'appalto	Innesco di incendio, elettrocuzione	Presenza di idonei dispositivi di sicurezza contro i contatti diretti e indiretti. Disponibilità dei punti presa per il collegamento delle utenze dell'appaltatore in relazione all'assorbimento delle stesse.	Verificare lo spegnimento delle attrezzature elettriche e il disinserimento della spina in caso di non utilizzo.	
Spolveratura mobili, arredi, ecc.	Committente; Eventuali altre ditte appaltatrici presenti.	Tutte le aree oggetto dell'appalto	Innesco di incendio, elettrocuzione	Presenza di idonei dispositivi di sicurezza contro i contatti diretti e indiretti. Disponibilità dei punti presa per il collegamento delle utenze dell'appaltatore in relazione all'assorbimento delle stesse.	Verificare con il Supervisore committente che l'assorbimento di eventuali utenze elettriche utilizzate per l'attività oggetto dell'appalto sia compatibile alla potenza dell'impianto elettrico.	

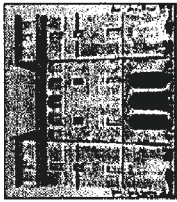

Attività dell'appaltatore	Soggetto interferente	Aree	Rischi Interferenti	Misure da porre in atto		DPI
				Committente	Appaltatore e subappaltatore	
Spolveratura mobili, arredi, ecc.	Committente; Eventuali altre ditte appaltatrici presenti.	Tutte le aree oggetto dell'appalto	Dispersione di polveri durante la pulizia	Assicurare l'idonea aerazione dei locali.	Effettuazione delle attività al di fuori dei locali di lavoro/utilizzo dei locali da parte dell'utente ordinariamente presente.	-
Spolveratura mobili, arredi, ecc.	Committente; Eventuali altre ditte appaltatrici presenti.	Tutte le aree oggetto dell'appalto	Cadute di gravi	Scaffalature e arredi idoneamente ancorati.	E' vietato l'utilizzo di dette scaffalature per lo stoccaggio delle proprie attrezzature di lavoro se non espressamente autorizzato.	-
Raccolta differenziata carta e assorbenti	Committente; Eventuali altre ditte appaltatrici presenti.	Tutte le aree oggetto dell'appalto	Urto	Fornire spazi adeguati allo stoccaggio delle attrezzature e dei rifiuti.	Divieto di posizionare l'attrezzatura e i rifiuti fuori dagli spazi assegnati	-
Raccolta differenziata carta e assorbenti	Committente; Eventuali altre ditte appaltatrici presenti.	Tutte le aree oggetto dell'appalto	Inciampo	Fornire spazi adeguati allo stoccaggio delle attrezzature.	Divieto di posizionare l'attrezzatura fuori dagli spazi assegnati	-
Raccolta differenziata carta e assorbenti	Committente; Eventuali altre ditte appaltatrici presenti.	Tutte le aree oggetto dell'appalto	Rischio biologico	Interdire l'accesso ai servizi igienici durante lo svolgimento delle attività di pulizia e sanificazione.	Effettuazione delle attività in assenza degli utenti.	-

Committente: Comune di Terni	Appalto: Affidamento in gestione di servizi ed attività di supporto ed assistenza turistico-logistica nell'area della Cascata delle Marmore	pagina 21 di 41
D.U.V.R.I. - Parte III	Luglio 2011	

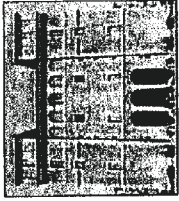

Attività dell'appaltatore	Soggetto interferente	Aree	Rischi Interferenti	Misure da porre in atto		DPI
				Comitente	Appaltatore e subappaltatore	
<p>Pulizia infissi, porte e sovrapporte, soffitti, tende, serrande, tende alla veneziana, persiane, avvolgibili, arredi metallici, lucernari, sopraluci, pareti divisorie e cancellate interne sia meccanicamente che con prodotti idonei.</p>	<p>Comitente: Eventuali altre ditte appaltatrici presenti.</p>	<p>Tutte le aree oggetto dell'appalto</p>	<p>Contatto accidentale e/o inalazione di sostanze chimiche utilizzate per la pulizia degli ambienti</p>	<p>Interdizione all'accesso agli utenti durante l'effettuazione dell'attività di pulizia.</p>	<p>Divieto di accesso al personale non addetto nelle aree in cui sono stati utilizzati prodotti chimici potenzialmente irritanti per la pulizia straordinaria mediante installazione di appositi segnaletica o barriere in prossimità degli accessi ai locali</p>	

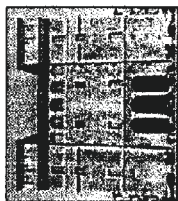

Attività dell'appaltatore	Soggetto interferente	Aree	Rischi Interferenti	Misure da porre in atto		BPI
				Committente	Appaltatore e subappaltatore	
<p>Pulizia infissi, porte e sovrapporte, soffitti, tende, serrande, tende alla veneziana, persiane, avvolgibili, arredi metallici, lucernari, sopraluci, pareti divisorie e cancellate interne sia meccanicamente che con prodotti idonei</p>	<p>Committente; Eventuali altre ditte appaltatrici presenti.</p>	<p>Tutte le aree oggetto dell'appalto</p>	<p>Urto</p>	<p>Fornire spazi adeguati allo stoccaggio delle attrezzature.</p>	<p>Divieto di posizionare l'attrezzatura fuori dagli spazi assegnati</p>	

Committente: Comune di Terni	Appalto: Affidamento in gestione di servizi ed attività di supporto ed assistenza turistico-logistica nell'area della Cascata delle Marmore	pagina 23 di 41
D.U.V.R.I. - Parte III	Luglio 2011	

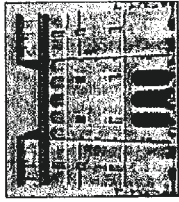

Attività dell'appaltatore	Soggetto interferente	Aree	Rischi Interferenti	Misure da porre in atto		DPI
				Committente	Appaltatore e Subappaltatore	
<p>Pulizia infissi, porte e sovrapporte, soffitti, tende, serrande, tende alla veneziana, persiane, avvolgibili, arredi metallici, lucernari, sopraluci, pareti divisorie e cancellate interne sia meccanicamente che con prodotti idonei</p>	<p>Committente; Eventuali altre ditte appaltatrici presenti.</p>	<p>Tutte le aree oggetto dell'appalto</p>	<p>Inciampo</p>	<p>Fornire spazi adeguati allo stoccaggio delle attrezzature.</p>	<p>Divieto di posizionare l'attrezzatura fuori dagli spazi assegnati</p>	



Attività dell'appaltatore	Soggetto interferente	Aree	Rischi Interferenti	Misure da porre in atto		DPI
				Committente	Appaltatore e subappaltatore	
<p>Pulizia infissi, porte e sovrapporte, soffitti, tende, serrande, tende alla veneziana, persiane, avvolgibili, arredi metallici, lucernari, sopraluci, pareti divisorie e cancellate interne sia meccanicamente che con prodotti idonei</p>	<p>Committente; Eventuali altre ditte appaltatrici presenti.</p>	<p>Tutte le aree oggetto dell'appalto</p>	<p>Intralcio alle vie di fuga per posizionamento errato delle attrezzature o spostamento di arredi</p>	<p>Fornire spazi adeguati allo stoccaggio delle attrezzature.</p>	<p>Divieto di lasciare incustodita l'attrezzatura e di posizionare gli arredi o le attrezzature in corrispondenza delle uscite di esodo.</p>	

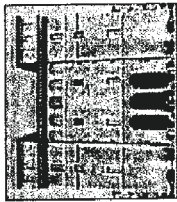

Attività dell'appaltatore	Soggetto interferente	Aree	Rischi Interferenti	Misure da porre in atto		DPI
				Comittente	Appaltatore e Subappaltatore	
<p>Pulizia infissi, porte e sovrapporte, soffitti, tende, serrande, alla veneziana, persiane, avvolgibili, arredi metallici, lucernari, sopraluci, pareti divisorie e cancellate interne sia meccanicamente che con prodotti idonei</p>	<p>Comittente; Eventuali altre ditte appaltatrici presenti.</p>	<p>Tutte le aree oggetto dell'appalto</p>	<p>Malfunzionamento degli impianti di protezione attiva dagli incendi</p>	<p>Manutenzione periodica degli impianti di protezione attiva</p>	<p>Divieto di manomettere, anche temporaneamente, i dispositivi di protezione attiva e passiva contro gli incendi, con particolare riferimento alla rimozione/spostamento dei mezzi di estinzione, alla ostruzione delle vie di fuga ed uscite di emergenza con materiali e attrezzature.</p>	

<p>Comittente: Comune di Terni</p>	<p>Appalto: Affidamento in gestione di servizi ed attività di supporto ed assistenza turistico-logistica nell'area della Cascata delle Marmore</p>	<p>pagina 26 di 41</p>
<p>D.U.V.R.I. - Parte III</p>	<p>Luglio 2011</p>	

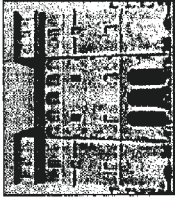

Attività dell'appaltatore	Soggetto interferente	Aree	Rischi Interferenti	Misure da porre in atto		DPI
				Committente	Appaltatore e subappaltatore	
<p>Pulizia infissi, porte e sovrapporte, soffitti, tende, serrande, tende alla veneziana, persiane, avvolgibili, arredi metallici, lucernari, sopraluci, pareti divisorie e cancellate interne sia meccanicamente che con prodotti idonei</p>	<p>Committente; Eventuali altre ditte appaltatrici presenti;</p>	<p>Tutte le aree oggetto dell'appalto</p>	<p>Innesco di incendio, elettrocuzione</p>	<p>Presenza di idonei dispositivi di sicurezza contro i contatti diretti e indiretti. Disponibilità dei punti presa per il collegamento delle utenze dell'appaltatore in relazione all'assorbimento delle stesse.</p>	<p>Verificare lo spegnimento delle attrezzature elettriche e il disinserimento della spina in caso di non utilizzo.</p>	

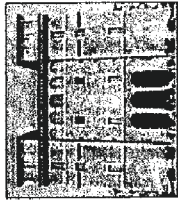

Attività dell'appaltatore	Soggetto interferente	Aree	Rischi Interferenti	Misure da porre in atto		DPI
				Committente	Appaltatore e Subappaltatore	
<p>Pulizia infissi, porte e sovrapporte, soffitti, tende, serrande, tende alla veneziana, persiane, avvolgibili, arredi metallici, lucernari, sopraluci, pareti divisorie e cancellate interne sia meccanicamente che con prodotti idonei</p>	<p>Committente: Eventuali altre ditte appaltatrici presenti.</p>	<p>Tutte le aree oggetto dell'appalto</p>	<p>Innesco di incendio, elettrocuzione</p>	<p>Presenza di idonei dispositivi di sicurezza contro i contatti diretti e indiretti. Disponibilità dei punti presa per il collegamento delle utenze dell'appaltatore in relazione all'assorbimento delle stesse.</p>	<p>Verificare con il Supervisore committente che l'assorbimento di eventuali utenze elettriche utilizzate per l'attività oggetto dell'appalto sia compatibile alla potenza dell'impianto elettrico.</p>	

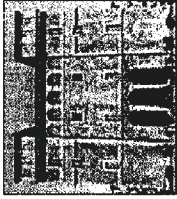

Attività dell'appaltatore	Soggetto interferente	Aree	rischi interferenti	Misure da porre in atto		DPI
				Committente	Appaltatore e Subappaltatore	
Pulizia infissi, porte e sovrapporte, soffitti, tende, serrande, tende alla veneziana, persiane, avvolgibili, arredi metallici, lucernari, sopraluci, pareti divisorie e cancellate interne sia meccanicamente che con prodotti idonei	Committente; Eventuali altre ditte appaltatrici presenti.	Tutte le aree oggetto dell'appalto	Dispersione di polveri durante la pulizia	Assicurare l'idonea aerazione dei locali.	Effettuazione delle attività al di fuori dei locali di lavoro/utilizzo dei locali da parte dell'utenza ordinariamente presente.	

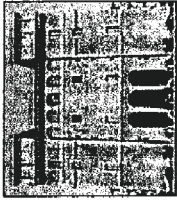

Attività dell'appaltatore	Soggetto interferente	Aree	Rischi interferenti	Misure da porre in atto		DPI
				Committente	Appaltatore e Subappaltatore	
<p>Pulizia infissi, porte e sovrapporte, soffitti, tende, serrande, tende alla veneziana, persiane, avvolgibili, arredi metallici, lucernari, sopraluci, pareti divisorie e cancellate interne sia meccanicamente che con prodotti idonei</p>	<p>Committente; Eventuali altre ditte appaltatrici presenti.</p>	<p>Tutte le aree oggetto dell'appalto</p>	<p>Caduta di materiale dall'alto</p>	<p>Interdire l'accesso alle aree segnalate interessate dai lavori</p>	<p>Divieto di transito ai non addetti ai lavori durante le attività che comportano possibile caduta di materiale dall'alto. Apposizione di cartellonistica indicante tale divieto o delimitazione della zona che potrebbe essere interessata dalla caduta di materiale dall'alto.</p>	-
<p>Pulizia e spolveratura della parte superiore di armadi, scaffalature (senza spostamento del materiale stoccato)</p>	<p>Committente; Eventuali altre ditte appaltatrici presenti.</p>	<p>Tutte le aree oggetto dell'appalto</p>	<p>Contatto accidentale e/o inalazione di sostanze chimiche utilizzate per la pulizia degli ambienti</p>	<p>Interdizione all'accesso agli utenti durante l'effettuazione dell'attività di pulizia.</p>	<p>Divieto di accesso al personale non addetto nelle aree in cui sono stati utilizzati prodotti chimici potenzialmente irritanti per la pulizia straordinaria mediante installazione di appositi segnaletica o barriere in prossimità degli accessi ai locali</p>	-

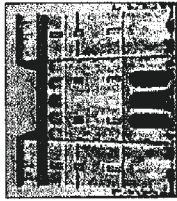

Attività dell'appaltatore	Soggetto interferente	Aree	Rischi Interferenti	Misure da porre in atto		DPI
				Committente	Appaltatore e subappaltatore	
Pulizia e spolveratura della parte superiore di armadi, scaffalature (senza spostamento del materiale stoccato)	Committente; Eventuali altre ditte appaltatrici presenti.	Tutte le aree oggetto dell'appalto	Urto	Fornire spazi adeguati allo stoccaggio delle attrezzature.	Divieto di posizionare l'attrezzatura fuori dagli spazi assegnati	-
Pulizia e spolveratura della parte superiore di armadi, scaffalature (senza spostamento del materiale stoccato)	Committente; Eventuali altre ditte appaltatrici presenti.	Tutte le aree oggetto dell'appalto	Inciampo	Fornire spazi adeguati allo stoccaggio delle attrezzature.	Divieto di posizionare l'attrezzatura fuori dagli spazi assegnati	-
Pulizia e spolveratura della parte superiore di armadi, scaffalature (senza spostamento del materiale stoccato)	Committente; Eventuali altre ditte appaltatrici presenti.	Tutte le aree oggetto dell'appalto	Intralcio alle vie di fuga per posizionamento errato delle attrezzature o spostamento di arredi	Fornire spazi adeguati allo stoccaggio delle attrezzature.	Divieto di lasciare incustodita l'attrezzatura e di posizionare gli arredi o le attrezzature in corrispondenza delle uscite di esodo.	-

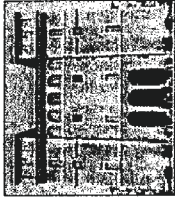

Attività dell'appaltatore	Soggetto interferente	Aree	Rischi Interferenti	Misure da porre in atto		DPI
				Committente	Appaltatore e Subappaltatore	
Pulizia e spolveratura della parte superiore di armadi, scaffalature (senza spostamento del materiale stoccato)	Committente; Eventuali altre ditte appaltatrici presenti.	Tutte le aree oggetto dell'appalto	Innesco di incendio, elettrocuzione	Presenza di idonei dispositivi di sicurezza contro i contatti diretti e indiretti. Disponibilità dei punti presa per il collegamento delle utenze dell'appaltatore in relazione all'assorbimento delle stesse.	Verificare lo spegnimento delle attrezzature elettriche e il disinserimento della spina in caso di non utilizzo.	
Pulizia e spolveratura della parte superiore di armadi, scaffalature (senza spostamento del materiale stoccato)	Committente; Eventuali altre ditte appaltatrici presenti.	Tutte le aree oggetto dell'appalto	Innesco di incendio, elettrocuzione	Presenza di idonei dispositivi di sicurezza contro i contatti diretti e indiretti. Disponibilità dei punti presa per il collegamento delle utenze dell'appaltatore in relazione all'assorbimento delle stesse.	Verificare con il Supervisore committente che l'assorbimento di eventuali utenze elettriche utilizzate per l'attività oggetto dell'appalto sia compatibile alla potenza dell'impianto elettrico.	

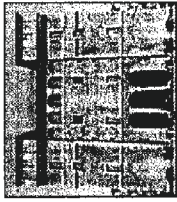

Attività dell'appaltatore	Soggetto interferente	Aree	Rischi Interferenti	Misure da porre in atto		DPI
				Committente	Appaltatore e subappaltatore	
Pulizia e spolveratura della parte superiore di armadi, scaffalature (senza spostamento del materiale stoccato)	Committente; Eventuali altre ditte appaltatrici presenti.	Tutte le aree oggetto dell'appalto	Dispersione di polveri durante la pulizia	Assicurare l'adeguata aerazione dei locali.	Effettuazione delle attività al di fuori dei locali di lavoro/utilizzo dei locali da parte dell'utenza ordinariamente presente.	-
Pulizia e spolveratura della parte superiore di armadi, scaffalature (senza spostamento del materiale stoccato)	Committente; Eventuali altre ditte appaltatrici presenti.	Tutte le aree oggetto dell'appalto	Caduta di materiale dall'alto	Interdire l'accesso alle aree segnalate interessate dai lavori	Divieto di transito ai non addetti ai lavori durante le attività che comportano possibile caduta di materiale dall'alto. Apposizione di cartellonistica indicante tale divieto o delimitazione della zona che potrebbe essere interessata dalla caduta di materiale dall'alto.	-
Spazzatura spazi esterni, cori, terrazzi	Committente; Eventuali altre ditte appaltatrici presenti.	Tutte le aree oggetto dell'appalto	Scivolamenti per passaggio su pavimento bagnato o per sversamenti accidentali a terra dei prodotti	Interdizione del passaggio al personale presente nei luoghi oggetto dell'intervento.	Segnalazione mediante apposizione di cartello o barriera segnaletica delle aree bagnate. Immediata rimozione dei prodotti accidentalmente sversati e contestuale segregazione/segnalazione dell'area interessata dallo sversamento.	-

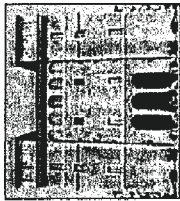

Attività dell'appaltatore	Soggetto interferente	Aree	Rischi Interferenti	Misure da porre in atto		DPI
				Committente	Appaltatore e Subappaltatore	
Spazzatura spazi esterni, corfi, terrazzi	Committente; Eventuali altre ditte appaltatrici presenti.	Tutte le aree oggetto dell'appalto	Contatto accidentale e/o inalazione di sostanze chimiche utilizzate per la pulizia degli ambienti	Interdizione all'accesso agli utenti durante l'effettuazione dell'attività di pulizia.	Divieto di accesso al personale non addetto nelle aree in cui sono stati utilizzati prodotti chimici potenzialmente irritanti per la pulizia straordinaria mediante installazione di apposite segnaletica o barriere in prossimità degli accessi ai locali	-
Spazzatura spazi esterni, corfi, terrazzi	Committente; Eventuali altre ditte appaltatrici presenti.	Aree cortilizie esterne	Caduta di materiale dall'alto	-	Utilizzo dei DPI	Casco di protezione
Spazzatura spazi esterni, corfi, terrazzi	Committente; Eventuali altre ditte appaltatrici presenti.	Tutte le aree oggetto dell'appalto	Urto	Fornire spazi adeguati allo stoccaggio delle attrezzature.	Divieto di posizionare l'attrezzatura fuori dagli spazi assegnati	-
Spazzatura spazi esterni, corfi, terrazzi	Committente; Eventuali altre ditte appaltatrici presenti.	Tutte le aree oggetto dell'appalto	Inciampo	Fornire spazi adeguati allo stoccaggio delle attrezzature.	Divieto di posizionare l'attrezzatura fuori dagli spazi assegnati	-

Committente: Comune di Terni	Appalto: Affidamento in gestione di servizi ed attività di supporto ed assistenza turistico-logistica nell'area della Cascata delle Marmore	pagina 34 di 41
D.U.V.R.I. - Parte III	Luglio 2011	

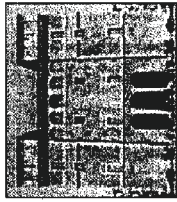

Attività dell'appaltatore	Soggetto interferente	Aree	Rischi Interferenti	Misure da parte in capo		DPI
				Committente	Appaltatore e subappaltatore	
Spazzatura spazi esterni, corti, terrazzi	Committente; Eventuali altre ditte appaltatrici presenti.	Tutte le aree oggetto dell'appalto	Innesco di incendio, elettrocuzione	Presenza di idonei dispositivi di sicurezza contro i contatti diretti e indiretti. Disponibilità dei punti presa per il collegamento delle utenze dell'appaltatore in relazione all'assorbimento delle stesse.	Verificare lo spegnimento delle attrezzature elettriche e il disinserimento della spina in caso di non utilizzo.	
Spazzatura spazi esterni, corti, terrazzi	Committente; Eventuali altre ditte appaltatrici presenti.	Tutte le aree oggetto dell'appalto	Innesco di incendio, elettrocuzione	Presenza di idonei dispositivi di sicurezza contro i contatti diretti e indiretti. Disponibilità dei punti presa per il collegamento delle utenze dell'appaltatore in relazione all'assorbimento delle stesse.	Verificare con il Supervisore committente che l'assorbimento di eventuali utenze elettriche utilizzate per l'attività oggetto dell'appalto sia compatibile alla potenza dell'impianto elettrico.	

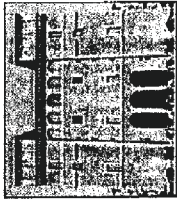

Attività dell'appaltatore	Soggetto interferente	Aree	Rischi Interferenti	Misure da porre in atto		DPI
				Committente	Appaltatore e Subappaltatore	
Spazzatura e lavaggio pavimenti, scale, cabine ascensori, terrazze, ringhiere e spazi esterni annessi ingressi edifici	Committente; Eventuali altre ditte appaltatrici presenti.	Tutte le aree oggetto dell'appalto	Caduta nel vuoto	Assicurare la presenza di idonee barriere contro il pericolo di caduta	Divieto di rimuovere o aggirare senza l'adozione di apposite misure di protezione alternative le barriere presenti	-
Spazzatura e lavaggio pavimenti, scale, cabine ascensori, terrazze, ringhiere e spazi esterni annessi ingressi edifici	Committente; Eventuali altre ditte appaltatrici presenti.	Tutte le aree oggetto dell'appalto	Caduta di materiale dall'alto	Interdire l'accesso alle aree segnalate interessate dai lavori	Divieto di transito ai non addetti ai lavori durante le attività che comportano possibile caduta di materiale dall'alto. Apposizione di cartellonistica indicante tale divieto o delimitazione della zona che potrebbe essere interessata dalla caduta di materiale dall'alto.	-
Spazzatura spazi esterni, cortili, terrazzi	Committente; Eventuali altre ditte appaltatrici presenti.	Tutte le aree oggetto dell'appalto	Rumore		Utilizzo di attrezzature a bassa emissione di rumore	-
Spazzatura spazi esterni, cortili, terrazzi	Committente; Eventuali altre ditte appaltatrici presenti.	Tutte le aree oggetto dell'appalto	Rumore		Interdire l'accesso all'area interessata dai lavori da parte del personale non addetto installando apposita segnaletica o barriere di delimitazione dell'area.	-

Committente: Comune di Terni	Appalto: Affidamento in gestione di servizi ed attività di supporto ed assistenza turistico-logistica nell'area della Cascata delle Marmore	pagina 36 di 41
D.U.V.R.I. - Parte III	Luglio 2011	

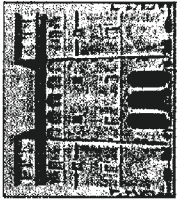

Attività dell'appaltatore	Soggetto interferente	Aree	Rischi interferenti	Misure da porre in atto		DPI
				Committente	Appaltatore e subappaltatore	
Spazzatura, aspirazione, lavaggio e disinfezione pavimenti, servizi igienici, arredi e superfici ambulatori, infermerie	Committente; Eventuali altre ditte appaltatrici presenti.	Tutte le aree oggetto dell'appalto	Scivolamenti per passaggio su pavimento bagnato o per sversamenti accidentali a terra dei prodotti	Interdizione del passaggio al personale presente nei luoghi oggetto dell'intervento.	Segnalazione mediante apposizione di cartello o barriera segnaletica delle aree bagnate. Immediata rimozione dei prodotti accidentalmente sversati e contestuale segregazione/segnalazione dell'area interessata dallo sversamento.	-
Spazzatura, aspirazione, lavaggio e disinfezione pavimenti, servizi igienici, arredi e superfici ambulatori, infermerie	Committente; Eventuali altre ditte appaltatrici presenti.	Tutte le aree oggetto dell'appalto	Contatto accidentale e/o inalazione di sostanze chimiche utilizzate per la pulizia degli ambienti	Interdizione all'accesso agli utenti durante l'effettuazione dell'attività di pulizia.	Divieto di accesso al personale non addetto nelle aree in cui sono stati utilizzati prodotti chimici potenzialmente irritanti per la pulizia straordinaria mediante installazione di apposita segnaletica o barriere in prossimità degli accessi ai locali	-
Spazzatura, aspirazione, lavaggio e disinfezione pavimenti, servizi igienici, arredi e superfici ambulatori, infermerie	Committente; Eventuali altre ditte appaltatrici presenti.	Tutte le aree oggetto dell'appalto	Urto	Fornire spazi adeguati allo stoccaggio delle attrezzature.	Divieto di posizionare l'attrezzatura fuori dagli spazi assegnati	-

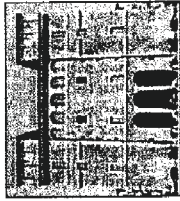

Attività dell'appaltatore	Soggetto interferente	Aree	Rischi Interferenti	Misure da porre in atto		DPI
				Committente	Appaltatore e Subappaltatore	
Spazzatura, aspirazione, lavaggio e disinfezione pavimenti, servizi igienici, arredi e superfici ambulatori, infermerie	Committente; Eventuali altre ditte appaltatrici presenti.	Tutte le aree oggetto dell'appalto	Inciampo	Fornire spazi adeguati allo stoccaggio delle attrezzature.	Divieto di posizionare l'attrezzatura fuori dagli spazi assegnati	-
Spazzatura, aspirazione, lavaggio e disinfezione pavimenti, servizi igienici, arredi e superfici ambulatori, infermerie	Committente; Eventuali altre ditte appaltatrici presenti.	Tutte le aree oggetto dell'appalto	Intralcio alle vie di fuga per posizionamento errato delle attrezzature o spostamento di arredi	Fornire spazi adeguati allo stoccaggio delle attrezzature.	Divieto di lasciare incustodita l'attrezzatura e di posizionare gli arredi o le attrezzature in corrispondenza delle uscite di esodo.	-
Spazzatura, aspirazione, lavaggio e disinfezione pavimenti, servizi igienici, arredi e superfici ambulatori, infermerie	Committente; Eventuali altre ditte appaltatrici presenti.	Tutte le aree oggetto dell'appalto	Malfunzionamento degli impianti di protezione attiva dagli incendi	Manutenzione periodica degli impianti di protezione attiva	Divieto di manomettere, anche temporaneamente, i dispositivi di protezione attiva e passiva contro gli incendi, con particolare riferimento alla rimozione/spostamento dei mezzi di estinzione, alla ostruzione delle vie di fuga ed uscite di emergenza con materiali e attrezzature.	-

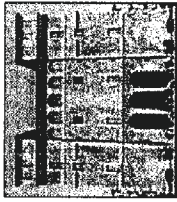

Attività dell'appaltatore	Soggetto interferente	Aree	Rischi interferenti	Misure da porre in atto		DPI
				Committente	Appaltatore e subappaltatore	
Spazzatura, aspirazione, lavaggio e disinfezione pavimenti, servizi igienici, arredi e superfici ambulatori, infermerie	Committente; Eventuali altre ditte appaltatrici presenti.	Tutte le aree oggetto dell'appalto	Innesco di incendio, elettrocuzione	Presenza di idonei dispositivi di sicurezza contro i contatti diretti e indiretti. Disponibilità dei punti presa per il collegamento delle utenze dell'appaltatore in relazione all'assorbimento delle stesse.	Verificare lo spegnimento delle attrezzature elettriche e il disinserimento della spina in caso di non utilizzo.	-
Spazzatura, aspirazione, lavaggio e disinfezione pavimenti, servizi igienici, arredi e superfici ambulatori, infermerie	Committente; Eventuali altre ditte appaltatrici presenti.	Tutte le aree oggetto dell'appalto	Innesco di incendio, elettrocuzione	Presenza di idonei dispositivi di sicurezza contro i contatti diretti e indiretti. Disponibilità dei punti presa per il collegamento delle utenze dell'appaltatore in relazione all'assorbimento delle stesse.	Verificare con il Supervisore committente che l'assorbimento di eventuali utenze elettriche utilizzate per l'attività oggetto dell'appalto sia compatibile alla potenza dell'impianto elettrico.	-

Committente: Comune di Terni	Appalto: Affidamento in gestione di servizi ed attività di supporto ed assistenza turistico-logistica nell'area della Cascata delle Marmore	pagina 39 di 41
D.U.V.R.I. - Parte III	Luglio 2011	

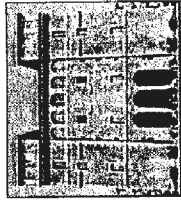

Attività dell'appaltatore	Soggetto interferente	Aree	Rischi Interferenti	Misure da porre in atto		DPI
				Committente	Appaltatore e Subappaltatore	
Spazzatura, aspirazione, lavaggio e disinfezione pavimenti, servizi igienici, arredi e superfici ambulatori, infermerie	Committente; Eventuali altre ditte appaltatrici presenti.	Tutte le aree oggetto dell'appalto	Dispersione di polveri durante la pulizia	Assicurare l'idonea aerazione dei locali.	Effettuazione delle attività al di fuori dei locali di lavoro/utilizzo dei locali da parte dell'utenza ordinariamente presente.	-
Spazzatura, aspirazione, lavaggio e disinfezione pavimenti, servizi igienici, arredi e superfici ambulatori, infermerie	Committente; Eventuali altre ditte appaltatrici presenti.	Tutte le aree oggetto dell'appalto	Cadute di gravi	Scaffalature idoneamente ancorate.	E' vietato l'utilizzo di dette scaffalature per lo stoccaggio delle proprie attrezzature di lavoro se non espressamente autorizzato.	-
Spazzatura, aspirazione, lavaggio e disinfezione pavimenti, servizi igienici, arredi e superfici ambulatori, infermerie	Committente; Eventuali altre ditte appaltatrici presenti.	Tutte le aree oggetto dell'appalto	Caduta di materiale dall'alto	Interdire l'accesso alle aree segnalate interessate dai lavori	Divieto di transito ai non addetti ai lavori durante le attività che comportano possibile caduta di materiale dall'alto. Apposizione di cartellonistica indicante tale divieto o delimitazione della zona che potrebbe essere interessata dalla caduta di materiale dall'alto.	-

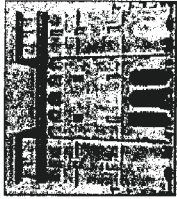

Attività dell'appaltatore	Soggetto interferente	Aree	Rischi Interferenti	Misure da porre in atto		DPI
				Committente	Appaltatore e subappaltatore	
Spazzatura, aspirazione, lavaggio e disinfezione pavimenti, servizi igienici, arredi e superfici ambulatori, infermerie	Committente; Eventuali altre ditte appaltatrici presenti.	Tutte le aree oggetto dell'appalto	Rischio biologico	Garantire l'assenza di soggetti interferenti nelle aree di lavoro durante lo svolgimento delle specifiche attività di manutenzione igienica e simili	Effettuazione delle attività in assenza degli utenti. Rispetto del divieto di mangiare, bere e fumare nei locali interessati dall'intervento. Rispetto delle corrette prassi igieniche.	
Spazzatura spazi esterni, corfi e terrazzi	Committente; Eventuali altre ditte appaltatrici presenti.	Aree cortilizie esterne	Investimento	Interdire il transito dei veicoli nelle aree interessate dall'attività di manutenzione	Segnalazione mediante barriere delle aree di lavoro e utilizzo dei DPI	Indumenti alla visibilità, nel caso di presenza di traffico veicolare

Committente: Comune di Terni	Appalto: Affidamento in gestione di servizi ed attività di supporto ed assistenza turistico-logistica nell'area della Cascata delle Marmore	pagina 41 di 41
D.U.V.R.I. - Parte III	Luglio 2011	

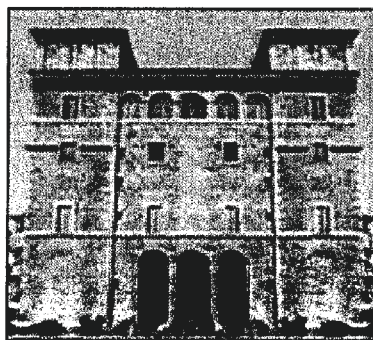

DOCUMENTO UNICO DI VALUTAZIONE RICOGNITIVA DEI RISCHI INTERFERENTI STANDARD

PARTE IV – VALUTAZIONE ED ELIMINAZIONE/RIDUZIONE DEI RISCHI INTERFERENTI NELLE LAVORAZIONI

(art. 26 comma 3 e 3-ter D.Lgs. 81/08 e ss.mm. e ii.)

Ente committente	Comune di Terni
Soggetto affidatario dell'Appalto	Direzione lavori pubblici, Arch. Massimo Romani
Azienda appaltatrice	
Oggetto dell'appalto	Affidamento in gestione di servizi ed attività di supporto ed assistenza turistico-logistica nell'area della Cascata delle Marmore
Periodo dell'appalto	5 anni



4.1 Introduzione

Nella presente Sezione vengono riportati:

- ✓ la tabella relativa alla stima dei costi per la sicurezza;
- ✓ la modulistica e la documentazione acquisita per la gestione in sicurezza dell'appalto.

In particolare si allega (*barrare la documentazione allegata*):

- ✓ Modulistica:
 - Nomina Referente dell'impresa appaltatrice
 - Nomina Supervisore committente
 - Verbali di coordinamento e/o sopralluogo compilati
 - Richiesta del Permesso di lavoro
- ✓ Procedure di emergenza della/e sede/i per visitatori e ditte esterne;
- ✓ Scheda di verifica dei requisiti tecnico professionali della ditta appaltatrice compilata (richiesta in fase di offerta);
- ✓ Autocertificazione dell'impresa appaltatrice o dei lavoratori autonomi del possesso dei requisiti di idoneità tecnico professionale;
- ✓ Elenco lavoratori della ditta appaltatrice coinvolti nell'appalto e copia libro matricola;
- ✓ Elenco lavoratori addetti alle emergenze della ditta appaltatrice;
- Altro: _____

Committente: Comune di Terni	Appalto: Affidamento in gestione di servizi ed attività di supporto ed assistenza turistico-logistica nell'area della Cascata delle Marmore	pagina 2 di 17
D.U.V.R.I. - Parte IV	Luglio 2011	

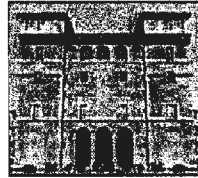

4.2 Stima dei costi della sicurezza

A seguito della valutazione dei rischi interferenti sono stati stimati i relativi costi, ovvero quelli necessari **per la riduzione \eliminazione dei rischi interferenti**.

Le tipologie di costi presi in considerazione sono quelli necessari per:

- a) le misure preventive e protettive e dei dispositivi di protezione individuale eventualmente necessari per eliminare o ridurre al minimo i rischi da lavorazioni interferenti;
- b) i mezzi e servizi di protezione collettiva (come segnaletica di sicurezza, avvisatori acustici, etc.);
- c) gli eventuali interventi finalizzati alla sicurezza e richiesti per lo sfasamento spaziale o temporale delle lavorazioni interferenti;
- d) le misure di coordinamento relative all'uso comune di attrezzature e mezzi e servizi di protezione collettiva.

Nel capitolato di appalto, per ciascun lotto e per i 2,5 anni dell'appalto, è stato richiesto il seguente numero di personale:

TOTALI	
n. operatori	
Attività di gestione servizi igienici e pulizia dei locali	10
TOTALI	10

In base all'analisi effettuata al punto precedente, per l'intero periodo contrattuale, sono stati stimati, in base ad un'indagine di mercato e consultazione di prezziari, i costi per la sicurezza ulteriori rispetto a quelli propri dell'appaltatore, che dovranno essere sostenuti per la riduzione/eliminazione dei rischi interferenti riportati nella sezione III.

Committente: Comune di Terni	Appalto: Affidamento in gestione di servizi ed attività di supporto ed assistenza turistico-logistica nell'area della Cascata delle Marmore	pagina 3 di 17
D.U.V.R.I. - Parte IV	Luglio 2011	



Tabella 1 – Individuazione dei costi per l'eliminazione o riduzione dei rischi interferenziali

LOTTO 1				
Tipologia costo	U.M.	Costo unitario	Quantità	Costi (euro)
Partecipazione alle riunioni	orario	50,00	1 ora/anno	250,00
Recinzioni con paletti e strisce bande giallo/nere	Cad.	10,00	3	30
Segnale antinfortunistico bifacciale indicante la dicitura "Pavimento bagnato".	Cad.	17,00	8	136
Acquisto indumenti ad alta visibilità per svolgimento attività di pulizia nelle aree esterne interessate da traffico veicolare e all'interno di autorimesse	Cad.	4,00	1/lavoratore	40
Acquisto caschi di protezione per lavori in esterno	Cad.	4,00	1/lavoratore	40
			TOTALE	496

Committente: Comune di Terni	Appalto: Affidamento in gestione di servizi ed attività di supporto ed assistenza turistico-logistica nell'area della Cascata delle Marmore	pagina 4 di 17
D.U.V.R.I. – Parte IV	Luglio 2011	

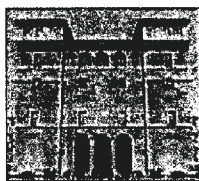

FAC-SIMILE

Nomina del Referente dell'impresa appaltatrice e/o preposto

Data,

Spett. Comune di Terni

Via.....

XXXXXX

c.a.:

Oggetto: Appalto di : nomina del responsabile dell'impresa appaltatrice e/o preposto.

L'impresa appaltatrice..... nella persona del suo legale rappresentante Sig. dichiara di avere incaricato il Sig. a promuovere e coordinare la sicurezza e l'igiene del lavoro per le attività di cui al contratto di appalto del e da eseguirsi presso l'Area della/e sede/i il Sig. nominandolo proprio Referente.

**Firma del legale rappresentante
dell'impresa Appaltatrice**

.....

**Firma per accettazione
del Referente dell'impresa Appaltatrice**

.....

Committente: Comune di Terni	Appalto: Affidamento in gestione di servizi ed attività di supporto ed assistenza turistico-logistica nell'area della Cascata delle Marmore	pagina 5 di 17
D.U.V.R.I. - Parte IV	Luglio 2011	

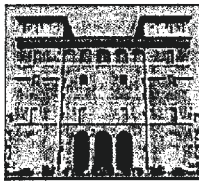

FAC-SIMILE

Nomina del Supervisore committente

Data,

Spett.

Via.....

XXXXXX

c.a : il Direttore

Oggetto: Appalto di : nomina del Supervisore committente.

Il Comune di Terni in qualità di committente delle attività..... di cui al contratto di appalto del e da eseguirsi presso l'Area della/e sede/i dichiara di avere incaricato il Sig. a promuovere e coordinare la sicurezza e l'igiene del lavoro nominandolo Supervisore dell'appalto.

Per il committente

.....

**Firma per accettazione
del Supervisore dell'appalto**

.....

Committente: Comune di Terni	Appalto: Affidamento in gestione di servizi ed attività di supporto ed assistenza turistico-logistica nell'area della Cascata delle Marmore	pagina 6 di 17
D.U.V.R.I. - Parte IV	Luglio 2011	

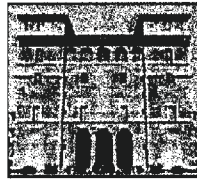

PROFORMA VERBALE DI RIUNIONE DI COORDINAMENTO E/O SOPRALLUOGO;

In data _____

- È stata svolta una riunione di coordinamento ai sensi dell'art 26 del D.Lgs. 81/08 e ss.mm. e ii..
- È stato eseguito un sopralluogo del sito, con il referente incaricato della ditta appaltratrice visionando i luoghi di lavoro ove potrà operare il personale. Lo stesso dichiara di aver preso visione dello stato dei luoghi, degli impianti e dei rischi specifici.

Sono state visitate le seguenti sedi ed aree:

Si concorda quanto segue

Committente: Comune di Terni	Appalto: Affidamento in gestione di servizi ed attività di supporto ed assistenza turistico-logistica nell'area della Cascata delle Marmore	pagina 7 di 17
D.U.V.R.I. – Parte IV	Luglio 2011	

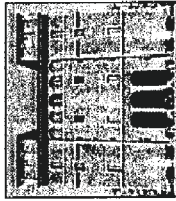

Integrazioni alla parte III del DUVRI : Individuazione delle interferenze ed eliminazione o riduzione dei rischi

Data aggiornamento: _____

Attività dell'appaltatore	Soggetto interferente	Aree	Rischi Interferenti	Misure da porre in atto	DPI

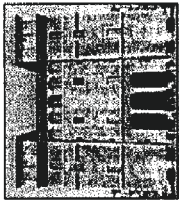

Attività dell'appaltatore	Soggetto interferente	Aree	Rischi Interferenti	Misure da porre in atto	DPI

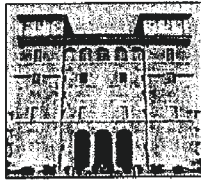

Luogo _____

Data _____

I verbalizzanti

Il Referente dell'impresa appaltatrice

Il Supervisore dell'appalto committente

Committente: Comune di Terni	Appalto: Affidamento in gestione di servizi ed attività di supporto ed assistenza turistico-logistica nell'area della Cascata delle Marmore	pagina 10 di 17
D.U.V.R.I. - Parte IV	Luglio 2011	

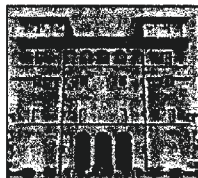

RICHIESTA PERMESSO DI LAVORO

Parte da compilare a cura dell'appaltatore

Attività richiesta:

A B C D E F G H I L M N

Altro: _____

Nel caso di richiesta di tipo E barrare la parte sottostante:

L'appaltatore prende atto che i macchinari /attrezzature richiesti in comodato d'uso sono stati consegnati in stato di sicurezza e perfetta efficienza e si impegna a restituirli nelle stesse condizioni

Sede/Aree di svolgimento delle attività richieste: _____

Tempi di svolgimento dell'attività: _____

Allegare le Informazioni specifiche: vedere tabella in allegato

Parte da compilare a cura del committente

Interventi specifici da predisporre: _____

Autorizzazione all'esecuzione

Data _____

Validità del permesso: _____

Firma per il committente

Firma per l'appaltatore

Committente: Comune di Terni	Appalto: Affidamento in gestione di servizi ed attività di supporto ed assistenza turistico-logistica nell'area della Cascata delle Marmore	pagina 11 di 17
D.U.V.R.I. - Parte IV	Luglio 2011	

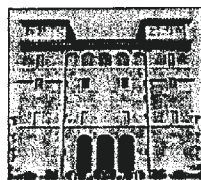

PROFORMA PERMESSO DI LAVORO

(Informazioni specifiche da fornire per ottenere il permesso di lavoro)

Codice	ATTIVITA'	INFORMAZIONI DA ALLEGARE ALLA RICHIESTA DI AUTORIZZAZIONE
A	Utilizzo di servizi assistenziali quali spogliatoi e docce;	<ul style="list-style-type: none"> - tipo di servizio che si intende utilizzare (bagni, docce, mensa, ecc); - numero delle persone che usufruiranno di esso ed in quale periodo
B	Deposito di sostanze pericolose	<ul style="list-style-type: none"> - quantità e tipologia delle sostanze, - criteri di conservazione e custodia di dette sostanze.
C	Lavorazioni che comportano l'uso di fiamme libere	<ul style="list-style-type: none"> - con quali mezzi ed attrezzature - provvedimenti di sicurezza che si propone adottare.
D	Uso ed installazione di veicoli, macchinari ed apparecchiature particolari	<ul style="list-style-type: none"> - elenco delle attrezzature, gli utensili, le macchine, i materiali, ecc. che si intende introdurre nell'Unità produttiva; - tipo di intervento, spostamenti ed area di azione - modalità di installazione - alimentazione elettrica necessaria
E	Impiego in via eccezionale di attrezzature ed opere provvisorie di proprietà del Committente e di Terzi (comodato d'uso)	<ul style="list-style-type: none"> - elenco delle attrezzature da utilizzare - Formazione ed informazione specifica del personale per l'utilizzo delle attrezzature richieste
F	Lavori comportanti interruzioni, anche temporanee, della viabilità	<ul style="list-style-type: none"> - indicazione delle modalità di segnalazione dei lavori in corso e delle eventuali deviazioni.
G	Stoccaggio Rifiuti	<ul style="list-style-type: none"> - modalità di sistemazione, - natura e qualità delle sostanze depositate (residui oleosi, combustibili, solidi o liquidi, materiale di scavo, di scarto, di risulta, ecc.)
H	Lavori su o in prossimità di linee od apparecchiature elettriche (cabine, trasformatori e simili),	<ul style="list-style-type: none"> - individuazione dei soggetti abilitati - modalità previste per l'effettuazione dell'intervento
I	Lavori in luoghi confinati (quali recipienti, serbatoi, canalizzazioni, fosse, ecc.) o ad accesso limitato	<ul style="list-style-type: none"> - indicazione del luogo confinato, - misure specifiche di salvataggio.
L	Lavori in aree classificate a rischio per la presenza di atmosfere esplosive	<ul style="list-style-type: none"> - tipo di intervento, - attrezzature e macchine che si intende utilizzare con particolare riferimento all'idoneità per le zone a rischio di esplosione (ATEX) - misure di salvataggio in caso di emergenze specifiche.
M	Lavori in quota	<ul style="list-style-type: none"> - Modalità di accesso - PIMUS (per l'installazione di ponteggi, ponti su carro, ecc.) - Formazione specifica del personale
N	Lavori con possibile emissione nell'ambiente di sostanze pericolose (agenti chimici, polveri, ecc.)	<ul style="list-style-type: none"> - Tipologia delle sostanze pericolose - Modalità previste per il contenimento delle sostanze pericolose

Committente: Comune di Terni	Appalto: Affidamento in gestione di servizi ed attività di supporto ed assistenza turistico-logistica nell'area della Cascata delle Marmore	pagina 12 di 17
D.U.V.R.I. - Parte IV	Luglio 2011	

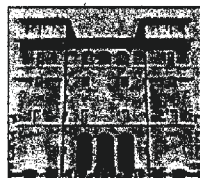

PROCEDURE DI EMERGENZA DELLA/E SEDE/I PER VISITATORI E DITTE ESTERNE

RIPORTARE L'ESTRATTO DELLE PROCEDURE DI EMERGENZA INDIVIDUATE NEL PIANO DI GESTIONE DELLE EMERGENZE DELLO SPECIFICO SITO

Committente: Comune di Terni	Appalto: Affidamento in gestione di servizi ed attività di supporto ed assistenza turistico-logistica nell'area della Cascata delle Marmore	pagina 13 di 17
D.U.V.R.I. - Parte IV	Luglio 2011	



**SCHEDA VERIFICA REQUISITI E IDONEITÀ TECNICO-
PROFESSIONALE
DELLE IMPRESE APPALTATRICI E DEI LAVORATORI AUTONOMI**
ai sensi del punto a, comma 1, art. 26 del D.Lgs. 81/08 e ss.mm. e ii.

**Modulo da compilare e da restituire al Comune di Terni con allegata la
documentazione richiesta.**

- Denominazione dell'impresa appaltatrice:
.....
- Sede legale:
- Sede operativa:
- Datore di Lavoro:.....

VERIFICA REQUISITI ESSENZIALI COME DA NORMATIVA

(compilare ogni parte)

- Nominativo del Responsabile Servizio di Prevenzione e Protezione *(tranne per i
lavoratori autonomi)*:
.....
...

o-Nominativo Medico Competente *(ove previsto ai sensi di legge)*:
.....
.....

- Iscrizione C.C.I.A.A. di.....n. ..
.....

- Posizione INPS:
.....

- Posizione INAIL:
.....

Committente: Comune di Terni	Appalto: Affidamento in gestione di servizi ed attività di supporto ed assistenza turistico-logistica nell'area della Cascata delle Marmore	pagina 14 di 17
D.U.V.R.I. - Parte IV	Luglio 2011	

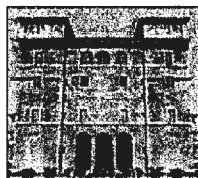

- Copia del Documento unico di regolarità contributiva DURC (obbligatorio per tutti gli appalti pubblici e per gli appalti privati di Lavori)

Committente: Comune di Terni	Appalto: Affidamento in gestione di servizi ed attività di supporto ed assistenza turistico-logistica nell'area della Cascata delle Marmore	pagina 15 di 17
D.U.V.R.I. – Parte IV	Luglio 2011	

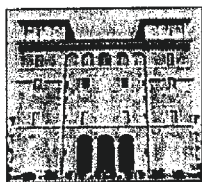

VERIFICA REQUISITI AGGIUNTIVI A DISCREZIONE DEL COMMITTENTE

(compilare le parti indicate e/o allegare la documentazione richiesta)

Copia del Registro Infortuni degli ultimi tre anni

Polizza di assicurazione R.C.....

Certificazione Qualità: no • si •

Norma Ente Certificatore:.....

Certificazione Ambiente: no • si •

Norma Ente Certificatore:.....

Certificazione Sicurezza/Salute: no • si •

Norma Ente Certificatore:.....

Ai lavoratori è stata fornita l'informazione e la formazione sui rischi specifici della loro attività ai sensi degli art. 36 e 37 del D.Lgs. 81/08?

no • si •

Eventuali subappalti previsti (il subappalto deve essere preventivamente autorizzato dal committente e subordinato alla verifica documentale dei requisiti tecnici e professionali di tutti gli eventuali subappaltatori).

no • si •

Altro:.....

-Note, osservazioni, particolarità che l'appaltatore ritiene di dover comunicare

.....
.....
.....

Il datore di lavoro della ditta appaltatrice

.....

Committente: Comune di Terni	Appalto: Affidamento in gestione di servizi ed attività di supporto ed assistenza turistico-logistica nell'area della Cascata delle Marmore	pagina 16 di 17
D.U.V.R.I. - Parte IV	Luglio 2011	

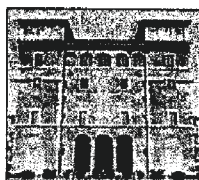

Spazio riservato al Committente (con eventuale collaborazione del SPP)

**Valutazione dei requisiti tecnico-professionali
dell'impresa Appaltatrice ai sensi del p.to A comma 1 dell'art. 26 D.Lgs. 81/08 e ss.mm. e
ii..**

Esito positivo

Esito negativo

Note e osservazioni:

.....
.....
.....

Per il Committente

.....

Luogo,

Committente: Comune di Terni	Appalto: Affidamento in gestione di servizi ed attività di supporto ed assistenza turistico-logistica nell'area della Cascata delle Marmore	pagina 17 di 17
D.U.V.R.I. - Parte IV	Luglio 2011	